



●主な内容

- 新年のごあいさつ・・・・・・・・・・・・・・・・・・ 1～2
- 年男・年女特集・・・・・・・・・・・・・・・・・・ 1～2
- 町県民税・所得税の申告がはじまります・・・・・・・・ 11～12
- 人権作文コンテスト塩釜地区大会表彰・・・・・・・・ 13



新年のごあいさつ
松島町長 櫻井 公一



新年明けましておめでとうございます。旧年中は、松島町の町政全般にわたり、温かいご支援とご協力を賜り、厚くお礼申し上げます。さて、昨年は、宮城県出身の羽生結弦選手が男子フィギュアスケートで66年ぶりのオリンピック連覇を果たすとともに、張本智和選手が史上最年少で卓球ワールドツアー・グラランドファイナルの男子シングルスで優勝するなど、若い力が躍動した明るい年でした。

一方で、大阪北部地震や西日本豪雨、北海道胆振東部地震といった自然災害が多く発生し、あらためて自然の脅威を思い知らされた年でもありました。本町でも、西日本豪雨の際に、岡山県倉敷市に災害復旧のために職員を派遣いたしました。現在、自助・共助体制の強化をベースに、町として地域防災力の向上を図っております。本年も引き続き、安全・安心の確保に努めて参ります。

今年、元号が平成から新元号に変わる大きな節目となる年です。こうした年を迎えるにあたり、東日本大震災の各種復興事業をより加速化させるとともに、昨年、各行政区で開催した行政区役員懇談会を通じて得た、町民の皆さまの意見が反映されるよう、庁舎内で検討を重ねてまいります。

また、東日本旅客鉄道株式会社及び宮城県並びに本町による松島海岸駅のバリアフリー化事業、松島水族館跡地への民設民営による集客施設の整備事業についても、関係団体と連携をより強化し事業を推進してまいります。

本年も引き続き、松島町の発展に繋がるよう、職員一同、職務を遂行してまいります。終わりに、本年が町民の皆さまにとりまして、希望に満ちた年となりますよう、心からお祈り申し上げます。新年のご挨拶とさせていただきます。



新年のごあいさつ
松島町議会議員 阿部 幸夫



あけましておめでとうございます。

町民皆さまにおかれましては、輝かしい新春を健やかに迎えることと、心からお喜び申し上げます。

平素より町議会の運営と活動についてご理解とご支援を賜り、深く感謝申し上げます。

一昨年の議会議員の改選から一年を経過し、特に、議員全員で構成した広報広聴常任委員会のもと、「開かれた議会」のさらなる推進と、広く皆さまのご意見を町政に反映させるため、議会報告会や各種団体との意見交換会の開催等、専心努力してまいりました。

本年の議会におきましても、議会活動の活性化はもとより、東日本大震災の復興集大成に向けた事業の加速化、豊かで安心安全な町づくりに向けた長期総合計画の各施策の推進のため、議案審議や調査活動を通じてチェック機能を果たしつつ、町民皆さまと協働で取り組んでまいり所存であります。

折しも本年は「平成」最後の年。4か月後には新たな元号でのスタートとなる年です。町民皆さまにとって明るい未来のスタートの年となりますよう御祈念いたしまして、新年のあいさつとさせていただきます。

年男。年女大集合



大正12年生まれ
佐々木 とめ子さん(根理)
健康に1年を過ごします



昭和10年生まれ
大山 充さん(磯崎)
健康長寿!シニアスポーツの普及に努めています。
楽しい交流は元気の源です!



昭和34年生まれ
千葉 志津江さん(磯崎)
感謝の気持ちを忘れずにがんばります!



昭和22年生まれ
赤間 廣幸さん(本郷)
今年が行政員16年目
がんばります!



昭和46年生まれ
赤間 善弘さん(幡谷)
今年も元気に百姓頑張るぞ!!



平成7年生まれ
石森 なみさん(松島)
今年も楽しく仕事を頑張ります!!



昭和58年生まれ
高橋 幸也さん(幡谷)
運動不足を解消したいです



平成19年生まれ
櫻井 天音さん(幡谷)
今年も、小学校最後の年なのでがんばりたいと思います



平成19年生まれ
遠藤 優人さん(初原)
今年も大好きな習い事のプールをがんばります





松島大漁かきまつり in 磯島

11月23日、第12回松島大漁かきまつり in 磯島が開催されました。当日は、松島のかきを求め町内外から多くの方が訪れました。松島産生かきの格安販売は大好評で、午前11時には完売となりました。さらに、今年は焼きがきとかき汁の無料試食「おふるまい」も復活し、こちらも大好評で長蛇の列ができていました。また、松島高等学校観光課1年生80人の生徒たちが、炉端焼きの受付や炭の継ぎ足し、おふるまいコーナーなどで一生懸命お手伝いをしていました。

会場内に設けられたステージでは、さまざまなイベントも行われ、恒例の餅まきや松島パークフェスティバルスペシャルステージ、松島中学校吹奏楽部による生演奏などで会場は盛り上がっていました。



▲松島中学校吹奏楽部の演奏



▲かき汁無料試食



▲恒例の餅まき

交通死亡事故ゼロ 2,000日間達成

本町では平成30年11月28日、交通死亡事故ゼロ2,000日を達成したことから、12月4日に宮城県警察本部長からの「褒状」伝達式が行われました。

伝達式では、塩釜警察署小野寺雅美署長をはじめ、警察関係者や町内の交通安全関係団体の代表者立会のもと、宮城県警察本部交通部参事官兼交通企画課の守屋光雅課長から櫻井町長に褒状が手渡されました。

この記録は県内の自治体では七ヶ浜町に次いで2番目に長い記録です。今後、この記録を継続できるように交通安全に努めていきたいと思います。



▲引き続き交通死亡ゼロ継続に取り組みます

仙台塩釜港湾松島湾区 災害復旧工事竣工式

平成30年11月17日、宮城県が施工した「仙台塩釜港松島湾区災害復旧工事」の竣工式が石田沢防災センターで行われました。

復旧工事内容は、松島海岸地区の浪打浜工区から東浜工区までの区間において、東日本大震災で大きな被害を受けた防潮堤や浮き桟橋などの復旧工事を行いました。また、グリーン広場や五大堂周辺の防潮堤には、天然石の秋保石を張り付け、景観に配慮した形で復旧工事を完了しました。



▲完成を祝いました

第38回全国中学生人権作文コンテスト塩釜地区大会における表彰

11月30日、会場となった松島中学校において優秀賞で表彰されました。

| | | | |
|-------|-------------|----|---------|
| 松島中学校 | 人権問題について考える | 3年 | 金澤綾音さん |
| 松島中学校 | 「生きる」とは | 3年 | 下川菜々美さん |

第2部では、「障がいについて知識と理解を深め、偏見をなくし思いやりの心を養うための人権啓発講演会及び演奏会」を開催しました。松島中学校全校生徒と地域の方々に参加し、楽しい講話とステキな演奏を楽しみました。

講師・演奏者：中村 哲 氏
(トランペット奏者)
演奏者：吉田明香里氏
(ピアノ奏者)



▲優秀賞を受賞した金澤綾音さん(左)と下川菜々美さん(右)



▲賞状を受け取る金澤さん



▲賞状を受け取る下川さん

松島中学校サッカー部 宮城県中学校新人大会準優勝

11月3日、4日に宮城県サッカー場で開催された、第35回宮城県中学校サッカー新人大会に、郡大会で優勝した松島中学校サッカー部が参加しました。準決勝では大河原中学校と対戦し、PK戦の末、3対1で勝利しました。決勝では、東北学院中学校と対戦し、惜しくも敗れましたが、16チームによるトーナメント戦を勝ち上がり準優勝の好成績を収めました。日々の練習の成果が存分に発揮された大会となりました。



▲チーム一丸となって戦い抜きました

町内幼稚園生活発表会

12月1日、松島町内各幼稚園にて、生活発表会が行われました。普段の幼稚園活動の中で行っている音楽遊びや身体表現活動、お遊戯や歌、楽器演奏をとおして発表しました。

年少、年中組は「ディスプレイ体操」や「U.S.A」などを元気いっぱい踊りました。年長組は「ハチずきんちゃん」や「オズの魔法使い」などの長い台詞のある劇や太鼓演奏などをがんばりました。



▲松島第二幼稚園での様子

松島発着「平泉観光」松島町民号バスツアーについて（お知らせ）【完全予約制】

平成29年1月より開始した「仙台空港・松島・平泉・花巻線」バスが毎日運行しています。皆さんは、もう利用されましたか？初めての方も、リピーターの方にも必見の情報です。

2月2日に、松島町民を対象にした町民号ツアーバス（臨時便）が運行されます。

目的地は、世界遺産である岩手県平泉町。ツアー当日は、中尊寺「節分会」が開催される予定で大相撲関取が参加される特別な日です。



ツアー内容は、中尊寺、毛越寺をガイドの案内付きで巡ります。また、昼食会場は新館旅館舞鶴を予定しています。参加費は、バスおよびガイド料金が無料となり、各施設拝観料および昼食代については各自負担となります。

応募条件は、『松島町在住者』が対象となります。応募者1人につき、お連れ様は3人までお申し込み可能ですのでお誘い合わせうえ、お申し込みください。（先着順）

世界遺産平泉と日本三景松島をつなぐ「仙台空港・松島・平泉・花巻線」バスをこの機会にどうぞお楽しみください。

※節分会は、節分の豆撒き。招福の嘉例、立春大吉を迎える行事です。節分会の日程は変更になる場合がございますが、町民号バスの運行は、2月2日（土）から変更になることはありません。あらかじめご了承ください。

| | |
|--------------|--|
| 日時 | 2月2日（土）午前9時～午後5時（集合時間：午前9時） ※参加される方に、行程表および詳しい書面を送付します。 |
| 集合・解散場所 | アトレ・る Hall（文化観光交流館） |
| 目的地 | 岩手県平泉町 |
| 参加費用 | 施設拝観料3,300円（中尊寺、毛越寺拝観料、昼食代含む） |
| 応募条件 | 松島町在住者（応募者1人につき、お連れ様3人まで町外の方も申込可能） |
| 募集期間 | 1月7日（月）午前9時～1月18日（金）午後5時 |
| 募集定員 | 20人（先着順） |
| 企画実施 問合せ先 | 下記宛てに、お電話にてお問合せください。 ☎0120-183-705（予約受付） ※ただし、土曜日は9時から13時まで、祝日はお休みです。 観光庁長官登録旅行業第2012号 総合旅行業務取扱管理者 相馬高広 株式会社 岩手県北観光 運行：岩手県北バス 仙台宮城営業所 ☎259-8151 |
| 主催 | 松島町（担当：産業観光課観光班） |

温泉総選挙2018の投票期間が残り1か月です！

温泉総選挙2018に、太古天泉松島温泉が「絶景部門」で出場しています。

「絶景部門」での現在の順位は第6位。日本三景松島が誇る太古天泉松島温泉への応援を宜しくお願いします！

- 投票期間 1月31日（木）まで
- 投票方法 公式HP(<https://onsen-ouen.jp/>)から投票
※1つの温泉地には1日1回まで投票可能です
- 問合せ先 産業観光課観光班
☎354-5708



陸上自衛隊東北方面音楽隊第55回定期演奏会

- 日時 2月22日（金）午後7時～午後9時
2月23日（土）午後2時～午後4時
- 場所 東京エレクトロンホール宮城（※入場無料）
- 応募 往復はがきによる応募 ①郵便番号・住所 ②氏名・年齢・性別 ③電話番号 ④人数（1人または2人） ⑤希望公演日（22日または23日）
〒983-8580（住所不要）東北方面総監部広報室「音楽演奏会係」までお送りください。
厳正な抽選のうえ、返信はがきで結果をお知らせします。切は1月25日（金）必着
※記載漏れ等ある場合返信できないことがあります。
- 問合せ先 東北方面総監部広報室
☎231-1111（内線2373・2374）

利府松島商工会 講演会の聴講者募集

利府松島商工会では、毎年1月に会員交流会を実施しており、第1部では著名人をお招きして、講演会を開催しています。

今年は、ニュース番組やワイドショーなどのコメンテーターとして、ご活躍している政治アナリスト伊藤惇夫氏をお招きして開催します。ぜひ、ご聴講ください。

聴講ご希望の方は、利府松島商工会松島事務所までお問い合わせください。

- 日時 1月23日（水）
午後4時～（受付開始 午後3時15分）
- 場所 松島センチュリーホテル
- テーマ この国の政治・経済の行方
- 講師 政治アナリスト 伊藤 惇夫 氏
- 問合せ先 利府松島商工会松島事務所 ☎354-3422
※聴講するにはチケットが必要となります。チケットについては、利府松島商工会松島事務所にて先着20人にて配布いたします。

松島湾三町文化財展開催中

利府町、七ヶ浜町との合同企画、松島湾三町文化財展が松島会場で開催されています。利府町と七ヶ浜町の文化財を展示しておりますので、ぜひ足をお運びください！

- 会期 12月8日（土）～2月3日（日）
- 展示品 利府町：館ヶ沢A遺跡出土資料
七ヶ浜町：二月田貝塚出土資料ほか
- 会場 アトレ・るHall（文化観光交流館）
内 観光インフォメーションルーム
- 開館時間 午前9時～午後5時30分
- 休館日 月曜日、年末年始
（12月29日（土）～1月3日（木））

●入館料 無料

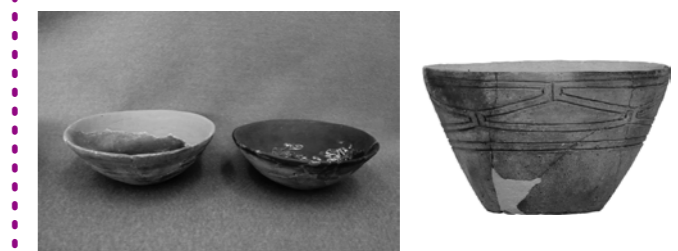

▲館ヶ沢A遺跡出土 土師器 ▲二月田貝塚出土 弥生土器

第41回 松島かき祭り

冬の松島を代表するイベント「かき祭り」の季節がやってきました。

松島の「かき」を心ゆくまで堪能ください。詳細については2月号でお知らせします。

- 開催日 2月3日（日）
- 場所 松島海岸グリーン広場
- 問合せ先 松島かき祭り実行委員会事務局（松島観光協会内）
☎354-2618

宮城まるごと ほろ酔い新酒まつり

専用の「おちょこ」で利き酒をしながら町歩き。お気に入りの一杯を見つけてください。

- 開催日 2月2日（土）、3日（日）
- 場所 参加店
- 問合せ先 宮城まるごと・ほろ酔い新酒まつり実行委員会（松島観光協会内）☎354-2618

年末年始に関するお知らせ

年末年始の臨時ごみの収集について（対象地区のみ）

家庭ごみの収集が休みとなる年末年始の期間（12月30日～平成31年1月3日）に

- (1) 『燃えるごみ』の収集が連続で当たる地区
 - (2) 『燃えないごみ・粗大ごみ・有害ごみ』の収集が年始に当たる地区
- の要件を満たす地区に限り、臨時で大掃除で出るごみを臨時で収集します。

（1）燃えるごみ

【対象地区】：松島地区・磯崎地区・手樽地区（毎週月・木曜日）
 【臨時収集日】：平成31年1月4日（金）
 ※注意：12月31日（月）平成31年1月3日（木）の収集は行いません。

（2）燃えないごみ・粗大ごみ・有害ごみ

【対象地区】：磯崎・幡谷・後根廻・上竹谷・北小泉・下竹谷地区（毎月第1火曜日・毎月第1水曜日）
 【臨時収集日】：平成31年1月5日（土）
 ※注意：平成31年1月1日（火）・平成31年1月2日（水）の収集はありません。

■ 上記以外については、地区での指定日に従い通常通りのごみ出しを行ってください。

● 問合せ 総務課環境防災班 ☎354-5782

休館について

| | |
|---------------------------------|------------------------|
| 保健福祉センターどんぐり | 12月28日（金）～平成31年1月4日（金） |
| ● 問合せ 健康長寿課高齢者支援班（保健福祉センターどんぐり） | ☎355-0666 |
| アトレ・るHALL（文化観光交流館） | 12月29日（土）～平成31年1月3日（木） |
| ● 問合せ 文化観光交流館 | ☎355-0155 |
| 勤労青少年ホーム | 12月29日（土）～平成31年1月3日（木） |
| ● 問合せ 勤労青少年ホーム | ☎354-4036 |
| 運動公園施設 | 12月28日（金）～平成31年1月4日（金） |
| ● 問合せ 運動公園施設 | ☎781-6320 |
| 温水プール | 12月28日（金）～平成31年1月4日（金） |
| ● 問合せ 温水プール | ☎353-8525 |
| B&G 海洋センター | 12月29日（土）～平成31年1月4日（金） |
| ● 問合せ B&G 海洋センター | ☎353-3688 |
| 学校開放（校庭・体育館） | 12月29日（土）～平成31年1月3日（木） |
| ● 問合せ 公民館スポーツ担当 | ☎354-4485 |

「三ない運動」をご存じですか？

「政治家の寄附は禁止（贈らない）！政治家の寄附は求めない！受け取らない！」

年末年始はお歳暮やお年賀など、何かと贈り物やお祝い事をする機会の多いシーズンです。そこで、この機会に皆さまに改めてご理解いただきたいのが、きれいな政治、お金のかからない政治の実現、選挙の公正の確保を目指す「三ない運動」（贈らない、求めない、受け取らない）です。政治家が選挙区内の人にお金や物を贈ることはもちろん、有権者が政治家に寄附や贈り物を求めることも、公職選挙法により禁止されています。皆さま一人ひとりが寄附禁止のルールを守って、明るい選挙を実現しましょう。

「広報誌「総務省」（2018年12月号）より抜粋」
 ● 問合せ 選挙管理委員会事務局 ☎354-5893

Appalachian Air ^{アパラチアンエア} ⑬マーティン・ルーサー・キング・ジュニア記念日

Appalachian Mountains（アパラチア山脈）は、カナダとアメリカ合衆国の東北部に延びる大きな山脈です。昨年7月にアパラチア山脈のあるアメリカ合衆国・ノースカロライナ州からやって来た Stefan ^{ステファン} 国際交流員のコラムです。



Reverend Martin Luther King Jr. was a leader in the American civil rights movement in the 50's and 60's praised for his tactics of nonviolence and civil disobedience. Mr. King's involvement with the Rosa Parks case, a lawsuit that developed because a woman refused to give up her bus seat to a white man, was what first made him famous. The ensuing bus boycott caused his house to be bombed. In 1963 he helped to organize the March on Washington, which is when he delivered his famous "I Have a Dream" speech. The following year he was awarded the Nobel Peace Prize for fighting racial inequality with nonviolent resistance. But in 1968 he was assassinated while organizing an effort to encourage economic equality for poor people.

Mr. King was born in a time in America where the Jim Crow laws provided legal precedent for physical separation based on race. His efforts were the foundation for more nuanced conversations about racism and prejudice; even though legal protections against discrimination based on race, color, religion, sex, or national origin were put into place racism persisted.

In modern times conversations about microaggressions are more common than physical violence. They are considered especially difficult because for people of racial majorities they are difficult to detect.

Martin Luther King Jr. Day is on Jan. 15th and is a national holiday for celebrating interracial and intercultural cooperation.

1950、60年代に活躍したアフリカ系アメリカ人公民権運動の指導者マーティン・ルーサー・キング・ジュニア牧師は、非暴力主義や市民的不服従の戦略で称賛されています。キング牧師は、バスの黒人用座席に座っていたローザ・パークスが、白人に席を譲ることを拒否し、逮捕された事件についての裁判で有名になりました。その後続くバスボイコットが原因で、キング牧師の家が爆撃されました。1963年に、ワシントン大行進を企画し、その日「私には夢がある」という有名な演説をしました。翌年、「人種偏見を終わらせるための非暴力抵抗運動」でノーベル平和賞が授与されました。しかし1968年、貧しい人々の経済的な平等を促進する取組の企画で、暗殺されてしまいました。

キング牧師は、ジム・クロー法として知られている人種分離法が存在していた時代に生まれました。彼がもたらした数々の貢献は、人種差別や偏見に関して考えるための土台となっています。種差別、肌の色の差別、宗教差別、性差別、出身国の差別に対する法的保護が定められながら、人種差別主義が存続しています。

最近では、暴力行為よりもマイクロアグレッション（自覚なき差別）に関する話題が注目されています。多数民族の人々にとって、マイクロアグレッションを実感するのは難しいため、特に解決が難しいとされています。

キング牧師記念日は彼の誕生日である1月15日で、人種混合や異文化協力をお祝いする日です。

松島町の職員給与等のあらし

本町職員の給与等について、町民の皆様により一層のご理解をいただくため、そのあらしをお知らせいたします。

①人件費の状況（普通会計決算）

| 区分 | 住民基本台帳人口 (年度末) | 歳出額 A | 実質収支 | 人件費 B | 人件費率 B/A | (参考)28年度 の人件費率 |
|------|------------------------|------------------|---------------|-----------------|-------------|-------------------|
| 29年度 | 30.3.31 現在 14,366 人 | 千円 12,990,546 | 千円 436,581 | 千円 1,116,534 | % 8.6 | % 8.9 |

(注) 人件費とは、特別職、一般職に支給される報酬、給料、諸手当、共済負担金等を含みます。

②職員給与費の状況（普通会計予算）

| 区分 | 職員数 A | 給与費 | | | | 1人当たり給与費 B/A |
|------|----------|---------------|---------------|--------------|---------------|-----------------|
| | | 給料 | 期末勤勉 | その他 | 計 B | |
| 30年度 | 人 150 | 千円 505,397 | 千円 200,061 | 千円 74,221 | 千円 779,679 | 千円 5,198 |

(注) (1) 職員手当には退職手当を含みません。(2) 給与費は当初予算に計上された額です。

(3) 特別職に支給される給与、報酬は含みません。

③職員の平均給料月額、平均給与月額及び平均年齢の状況（平成30年4月1日現在）

| 区分 | 一般行政職 | | | 技能労務職 | | |
|-----|--------------|--------------|-----------|--------------|--------------|-----------|
| | 平均給料月額 | 平均給与月額 | 平均年齢 | 平均給料月額 | 平均給与月額 | 平均年齢 |
| 松島町 | 円 290,051 | 円 331,610 | 歳 41.0 | 円 296,350 | 円 320,977 | 歳 53.1 |
| 国 | 329,845 | - | 43.5 | 286,817 | - | 50.7 |

(注) (1) 平均給与月額は、給料月額と毎月支払われる扶養手当、住居手当、通勤手当等の諸手当を含んだものです。

(2) 一般行政職は、税務担当職員、栄養士、保健師、保育士、水道事業担当職員、幼稚園教諭、社会教育主事を除いた職員です。

④職員の初任給の状況（平成30年4月1日現在）

| 区分 | 松島町 | | 国 | | |
|-------|-----|-----------|-----------|-----------|-----------|
| | 初任給 | 2年後の給料 | 初任給 | 2年後の給料 | |
| 一般行政職 | 大学卒 | 179,200 円 | 192,700 円 | 179,200 円 | 192,700 円 |
| | 高校卒 | 147,100 円 | 156,800 円 | 147,100 円 | 156,800 円 |

⑤期末手当・勤勉手当の状況

| 松島町 | | | 国 | | |
|----------------------------------|----------|---------|----------------------------------|----------|---------|
| (29年度支給割合) | | | (29年度支給割合) | | |
| | 期末手当 | 勤勉手当 | | 期末手当 | 勤勉手当 |
| 6月期 | 1.225 月分 | 0.85 月分 | 6月期 | 1.225 月分 | 0.85 月分 |
| 12月期 | 1.375 月分 | 0.95 月分 | 12月期 | 1.375 月分 | 0.95 月分 |
| 計 | 2.6 月分 | 1.8 月分 | 計 | 2.6 月分 | 1.8 月分 |
| (加算措置の状況) 職制上の段階、職務の級等による加算措置 | | | (加算措置の状況) 職制上の段階、職務の級等による加算措置 | | |

⑥退職手当の状況（平成30年4月1日現在）

| 松島町 | | | 国 | | |
|-----------------|------------|--------------|-----------------|------------|--------------|
| (支給率) | 自己都合 | 勸奨・定年 | (支給率) | 自己都合 | 勸奨・定年 |
| 勤続20年 | 19.6695 月分 | 24.586875 月分 | 勤続20年 | 19.6695 月分 | 24.586875 月分 |
| 勤続25年 | 28.0395 月分 | 33.27075 月分 | 勤続25年 | 28.0395 月分 | 33.27075 月分 |
| 勤続35年 | 39.7575 月分 | 47.709 月分 | 勤続35年 | 39.7575 月分 | 47.709 月分 |
| 最高限度額 | 47.709 月分 | 47.709 月分 | 最高限度額 | 47.709 月分 | 47.709 月分 |
| 1人当たりの 平均支給額 | 6,441 千円 | 20,836 千円 | 1人当たりの 平均支給額 | - 千円 | - 千円 |

(注) 退職手当の1人当たりの平均支給額は、前年度に退職した全職種に係る職員に支給された平均額です。

⑦特別職の報酬等の状況（平成30年4月1日現在）

| 区分 | 給料月額等 | 期末手当 | | |
|----|-------|-----------|------------|---------|
| 給料 | 町長 | 843,000 円 | (29年度支給割合) | |
| | 副町長 | 645,000 円 | 町長 | |
| | 教育長 | 544,000 円 | 副町長 | |
| 報酬 | 議長 | 321,000 円 | 教育長 | 議長等 |
| | 副議長 | 275,000 円 | 6月期 期末手当 | 1.5 月分 |
| | 議員 | 254,000 円 | 12月期 期末手当 | 1.65 月分 |
| | | 計 | 3.15 月分 | 3.25 月分 |

⑧部門別職員数の状況と主な増減理由（各年4月1日現在）

| 部門 | 区分 | 職員数 | | 対前年 増減数 | 主な増減理由 |
|---------|-----|-------|-------|------------|-------------------------------|
| | | 平成29年 | 平成30年 | | |
| 一般行政部門 | 議会 | 4人 | 4人 | | |
| | 総務 | 38人 | 39人 | 1人 | 育児休業職員総務課付け |
| | 税務 | 10人 | 10人 | | |
| | 民生 | 31人 | 32人 | 1人 | 子育て支援対策監新設 |
| | 衛生 | 8人 | 9人 | 1人 | 栄養士増 |
| | 労働 | 0人 | 0人 | | |
| | 農水 | 7人 | 7人 | | |
| | 商工 | 7人 | 7人 | | |
| | 土木 | 13人 | 14人 | 1人 | 欠員不補充を補充 |
| | 小計 | 118人 | 122人 | 4人 | |
| 部特別行政 | 教育 | 30人 | 28人 | △2人 | 保健体育施設を指定管理者制度へ移行△3人、幼稚園教諭増1人 |
| 会計営業等部門 | 水道 | 7人 | 7人 | | |
| | 下水道 | 7人 | 6人 | △1人 | 役職兼務 |
| | その他 | 14人 | 13人 | △1人 | 退職者不補充 |
| | 小計 | 28人 | 26人 | △2人 | |
| 合計 | | 176人 | 176人 | | |

(注) 職員数は一般職に属する職員数であり、地方公務員の身分を有する休職者、派遣職員を含み、臨時又は非常勤の職員を除いています。

町県民税・所得税の申告がはじまります

申告期間 2月18日(月)～3月15日(金)

町県民税の申告、所得税の確定申告が2月18日(月)から始まります。該当する方は、町の申告会場や塩釜税務署の確定申告書作成会場(マリングート塩釜)で申告をお願いします。平成29年度(平成28年分)の確定申告からマイナンバーの記載が必要となり、申告に必要なものが増えていきます。申告の際に必要なものが足りない場合、受付できませんのでご注意ください。確定申告書は、国税庁ホームページの確定申告書作成コーナーを利用して作成できます。なお、郵送や電子申告(e-Tax)で提出することもできますのでご利用ください。

● 町県民税(住民税)の申告が必要な方

- 平成31年1月1日現在、松島町に住所があり、平成30年中に所得(収入)がある方
- 事業所得(営業・農業)、不動産所得などがある方
- 給与所得者で給与所得以外の所得がある方、または2か所以上から給与を受けた方
- 給与所得者で年末調整を受けていない方(中途退職された方など)
- 年末調整済みの給与所得者の方で、追加で各種控除(医療費控除・生命保険料控除・雑損控除等)を受けられる方
- 公的年金収入が400万円以下で、それ以外の所得金額が20万円以下の方は、確定申告の必要はなくなりましたが、住民税の申告は必要です。
※給与所得のみの方で年末調整済みの方は、町県民税の申告は必要ありません。
※直接税務署に確定申告された方は、町県民税も併せて申告したものとみなされます。

● 収入がなくても町県民税の申告が必要な方

- 税の証明が必要な方(児童手当・保育所入所・町営住宅入居などの手続きのため)
※税の証明(所得課税証明書・非課税証明書)は、町県民税申告書や所得税確定申告書などの課税資料を基に作成しますので、申告をしないと証明書の発行ができません。
- 国民健康保険に加入されている方及び世帯主の方、後期高齢者医療保険に加入されている方及び同じ世帯の方、介護保険の第1号被保険者の方及び同じ世帯の方
※町県民税申告書は保険税等の算定資料も兼ねています。申告をしないと軽減を受けることができません。

● 所得税の確定申告が必要な方

- 1か所からの給与のほか年金・事業・不動産など20万円を超える所得がある方
- 給与を2か所以上から受けていて、年末調整をしなかった給与所得と事業・不動産などの所得の合計額が20万円を超える方
- 年金のほか給与や事業・不動産など20万円を超える所得がある方
- 給与収入が2千万円を超える方
- 各種の所得の合計額が基礎控除、その他の控除の合計額を超える方
- 給与や年金の源泉徴収票に記載されている扶養親族や配偶者控除などを修正する方

● 申告の際に持参するもの

- 印鑑(シャチハタ系を除く)
- 源泉徴収票などの収入のわかるもの
- 営業、農業、その他の事業所得があった方は、帳簿書類、通帳等の収入・支出のわかるもの
- 医療費控除を受ける方は、医療費控除の明細書、医療費通知、領収書等(医療費の領収書等は集計して持参ください)
- 一般の生命保険料、個人年金保険料、介護医療保険料、地震保険料等の控除証明書
- 寄附金控除を受ける方は、寄附先から発行された領収書
- マイナンバーが確認できるもの(個人番号カードまたは通知カード)と、本人確認ができるもの(運転免許証や健康保険証など)

● 申告事前準備のお願い

- 申告期間中は、申告会場が大変混雑します。スムーズに申告を済ませるためにも、申告前に自分のできる準備はしていただき、必要な書類は必ず持参してください。
- 農業所得の申告をする方は、収支内訳書の記入(帳簿作成は義務付けられています)
- 医療費控除の申告をする方は、受診者ごと・医療機関ごとに領収書の整理・集計(生命保険などの各種助成金の受領額も集計してください)

● 次の申告は税務署でお願いします

- 青色申告
- 平成29年以前の収入の申告
- 消費税の申告
- 土地・建物および株式等の譲渡所得の申告
- 上場株式等の配当所得に関する申告(総合課税及び分離課税)
- 先物取引に関する雑所得等の申告
上記は町の申告会場では受付できませんので、塩釜税務署の確定申告書作成会場「マリングート塩釜」での申告をお願いします。

※確定申告用紙は、役場税務班窓口、及び申告会場に配置しますので職員に申し付けください。なお、税務班窓口への申告書配置は2月1日以降の予定となります。

● 申告日程

| 平成31年 2月 | | |
|----------|----|-------------------------|
| 受付日 | 曜日 | 申告受付対象地区 |
| 2/18 | 月 | 漁業者(松島地区)・観光船業者 |
| 2/19 | 火 | 漁業者(磯崎地区) |
| 2/20 | 水 | 松島地区(1・2・3・4・5・6) |
| 2/21 | 木 | 松島地区(7・8・9・10・11・12・13) |
| 2/22 | 金 | 手樽行政区の全地区 |
| 2/25 | 月 | |
| 2/26 | 火 | 磯崎地区(1・2・3・4・5) |
| 2/27 | 水 | 磯崎地区(6・7・8・9・10・11) |
| 2/28 | 木 | 下竹谷行政区・北小泉行政区の全地区 |

● 場 所

松島町文化観光交流館 2階 講座室

● 受付時間

| | |
|--------------------|------------------|
| 午 前： 9時 から 11時 まで | 平日及び日曜 受付日 |
| 午 後： 13時 から 15時 まで | 平日受付日 |
| 夜 間： 17時 から 19時 まで | 申告期間中の 3月の木曜日 |

| 平成31年 3月 | | |
|----------|----|--------------------------|
| 受付日 | 曜日 | 申告受付対象地区 |
| 3/1 | 金 | 上竹谷行政区・根廻行政区 |
| 3/3 | 日 | 全行政区対象 |
| 3/4 | 月 | 幡谷行政区 |
| 3/5 | 火 | |
| 3/6 | 水 | 本郷行政区 |
| 3/7 | 木 | 本郷行政区 夜間受付(全行政区対象) |
| 3/8 | 金 | 初原行政区・桜渡戸行政区 |
| 3/11 | 月 | 高城地区(西1・2・高1・2・3・新3・4・5) |
| 3/12 | 火 | 高城地区(中・割波・割2・光陽台・6・新6) |
| 3/13 | 水 | 高城地区(7・8・9・10) |
| 3/14 | 木 | 全行政区対象 夜間受付(全行政区対象) |
| 3/15 | 金 | 全行政区対象 |

夜間の申告受付は、
3月7日(木)、3月14日(木)に行います。

3月3日(日)は、午前のみ受付を行います。

※夜間、日曜日は大変混み合います。待ち時間が長時間になる場合がありますので、ご了承ください。

3月16日以後、確定申告の受付は町ではできません。直接税務署での受付となります。

問合せ先：財務課税務班 ☎354-5703

塩釜税務署からのお知らせ

○ 確定申告書作成会場について

所得税等(譲渡所得を含む)・消費税等・贈与税の確定申告書作成会場を、次のとおり開設します。

- 会 場 マリングート塩釜 3階 マリンホール(塩釜市港町1-4-1)
- 開設期間 平成31年2月18日(月)～3月15日(金)(土・日を除く)
- 開設時間 午前9時～午後4時

※会場開設期間前は、塩釜税務署内を含め申告書作成会場を設置しておりませんので、会場開設期間中にお越しください。

申告書作成会場は大変混雑し、申告書の作成に1時間以上要する場合があります。会場をご利用される際には、開設時間内に申告書を作成できるよう、なるべく早めにお越しください。

なお、国税に関してのご相談・ご質問は『電話相談センター』をご利用ください。税務署に電話していただき、音声案内「0」を選択しますと『電話相談センター』へつながります。

○ 「確定申告のお知らせ」の送付について

平成29年分所得税等確定申告書を松島町相談会場(松島町文化観光交流館)で提出した方には、確定申告書用紙に代えて、申告に必要な情報を印字した「お知らせはがき」又は「お知らせ通知」が送付となります。相談の際に持参をお願いします。

○ インターネットでの確定申告について

国税庁のホームページの「確定申告書等作成コーナー」を利用し、所得税等、消費税等の確定申告書や青色申告決算書等が簡単に作成できるほか、e-Taxにより直接送信することもできます。

- 問合せ先 塩釜税務署 ☎362-2151



第38回全国中学生人権作文コンテスト 塩釜地区大会で表彰

松島町立松島中学校三年 金澤 綾音さん

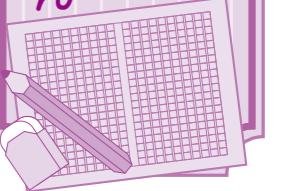

11月30日松島中学校体育館において、優秀賞で表彰されました。

人権問題について考える

人権とは何なのだろう。辞書を引いてみればこんなことが書かれている。

「人権——人が生まれながらにして持っている人間としての権利」それは、形がなく、目に見えないものだ。普段から「私は人権を持っている」と意識している人もいないだろう。しかし、この世にいるすべての人は生まれながら「人権」を持っているのだ。当たり前のごとだが、それを私たちは忘れがちではないだろうか。

人権は誰からも侵されることのない権利、つまり消すことはできないのだ。しかし人は簡単にそれを傷つけたり、奪ったりしてしまう。これがいわゆる「人権問題」というものだろう。今の世の中には悲しいことに、

いろいろな人権問題がある。その中で私が一番身近に発生していると考えるのは「差別」の問題だ。特に「男女差別」は古くから日本に根付いている問題である。

先日、私はあるニュースを目にした。その内容は「東京医科大学が入学試験の際、女子受験者の得点を一律に減点し、女子の合格者数を抑えていた」というものであった。私は初め愕然とした。そして大きな憤りを覚えた。「そんなことがあって良いのか」と。確かに女性の出産や育児で現場を長期間離れてしまつてもあるだろう。しかしそれは仕方のないことだ。子どもを生んで育て、命をつないでいかなければならない、それができるのは女性だけなのだから。決して医者が務まらない訳ではない。それなのに大学

の時点で男子の方を優先し、女子は冷遇する。これはいかなものだろうか。現在、日本でも医者不足が進んでいる。だからこそ病院側が女性医師を歓迎し、産休・育児後に復帰しやすい職場環境をつくっていくべきだろう。

実際、アメリカの病院では十六人の看護婦が同時期に妊娠し、相次いで産休を取るようになった。にも関わらず、病院側はそれを温かく祝福している。赤ちゃん用の服を作つて全員にプレゼントするほどだ。この違いはなぜ生じてしまうのか。

私の考えはこうである。まず、アメリカは男であれ、女であれ、技術・実力を一番重視している、ということだ。また、イギリスもそうだが、「レディファースト」など女性を尊重する精神がある、ということだ。これにより、「男女平等の実力社会」が形成されているのだと思う。それに対し、日本では「女よりも男の方が上」という理不尽で

古い考え方がいまだに残っているのだから。口では男女平等だと言いつても、頭のどこかにこの認識が少なからずあるとすれば、この男女差別が消える訳がない。

「ここまでは「女性差別」についてだ。しかし、逆に「女性だけが特別」ということも世の中にはある。身近な例で言えば「電車の女性専用車両はあるが、男性専用車両はない」などである。これは痴漢被害から女性を守るため、という理由のもとに設置されたのだが、一部の男性たちからは憎悪の対象となつてしまつている。「女性専用車両は男性差別だ」と。

このように見ていくと、差別は日常のいたるところにあり、とても身近なものだ。しかし、なぜなくならないのだろうか。また、なくすためにはどうすれば良いのだろうか。

私は「一人ひとりが差別に対してもっと関心を持つこと」が一番重要だと思う。現在もいろいろな機関が呼びかけたり、ポスター等を作つたりして取り組んでいる。だが「私は被害にあつてないから関係ないや」と思つていたら、それらは意味をなさない。私たちが自分自身のことだと思つて「差別はダメだ

！」と立ち上がらなければならぬのだ。それにはまず関心を持ち、私たちにできることは何だろう、と考えていくことが必要だ。そうすればきっと、この男女差別もなくなつていくことだろう。

最初に述べたように、世の中には様々な人権問題がある。いじめ、人種差別、障害者の人権問題。それだけでなく、世界にはいろいろな問題があふれている。地球温暖化などの環境問題、発展途上国での水や食料不足の問題、そして「戦争」という平和に関する問題。それらをすべて解決することはとても難しい。それでも「できない」とは言えない。一人の力では無理でも、世界中の人が力を合わせれば。

理想論だと言われればそれまでだろう。私も絶対「できない」なんて言い切ることはできない。「私に何ができるか」と問いかけたところで、簡単に思い付くものでもない。

でも考えることは決して無意味ではない。きっと、解決への小さな小さな一歩入つたがるだろう。だから私は、いつかその日が来ることを信じて、これからも歩き続けようと思う。

東日本大震災義援金支給

東日本大震災災害義援金の支給が下記のとおり決定しました。該当される方には12月下旬から順次、ご指定の口座に振込みをしています。あらためて申請書の提出は必要ありませんが、受給者が変わる場合や口座を変更したい方は「変更届」の提出が必要です。

- 支給金額
 - 【義援金受付団体分（第10次）】
 - 死亡・行方不明：5,000円／全壊5,000円／大規模半壊3,000円／津波浸水区域内（全壊）1,000円
 - 【宮城県災害対策本部分（第9次）】
 - 津波浸水区域内（全壊）1,000円／津波浸水区域内（大規模半壊）1,000円
 - 【町第4次配分】
 - 死亡・行方不明：6,000円／全壊6,000円／大規模半壊4,000円／津波浸水区域内（全壊）3,000円／津波浸水区域内（大規模半壊）2,000円
- ※義援金受付団体分：日本赤十字社、中央共同募金会、日本放送協会、NHK厚生文化事業団の義援金受付／宮城県分：宮城県災害対策本部の義援金受付
- 問合せ 町民福祉課福祉班 ☎354-5706

松島町温水プール 美遊からのお知らせ

松島町温水プール美遊では18歳以上のプール・トレーニング室利用者を対象とした「美遊スタンプカード」を始めました。プールまたはトレーニング室ご利用でスタンプをためると、5回ごとに施設利用が無料となります。スタンプカードは無料で発行いたしますので、ぜひ松島町温水プール美遊をご利用ください。

B&G 海洋センターだより ● 問合せ B&G 海洋センター ☎353-3688

2018 B&G 宮城ウインタースポーツフェスティバル 開催のご案内

- 日時 2月2日（土） 午前9時30分～午後2時
- 会場 みやぎ蔵王えぼしリゾート（えぼしスキー場）
- 内容 ゴンドラ乗車体験、そり遊び、雪遊び体験
- 対象 小学1年生から6年生
- 参加料 900円（体験代、昼食代込み）※当日徴収します
- 服装 雪遊びができる服装（防寒着、ブーツ、手袋など）
- 申込締切 1月18日（金）
- 問合せ B & G 海洋センター ☎353-3688

B & Gでいい汗を流しませんか？
B & G 海洋センター体育館の照明が新しくなり、多くの利用者の方から喜びの声をいただいております。町民の皆さんの益々の利用をお待ちしております。

【利用時間】
・午前 午前9時～正午
・午後 午後1時～午後5時
・夜間 午後5時～午後9時

文化財で見る松島の歴史

町の神さま仏さま④
縁結びよりも航海の安全の神
弁財天を祀る福浦島の歴史

島に渡る福浦橋が「出会い橋」として人気の観光スポットになつていますが、その歴史はあまり知られていないようです。この機会に紹介したいと思います。

福浦島には縄文時代の貝塚があり、平安時代には土器を使った塩づくりも盛んに行われていたようです。鎌倉時代には、北条時頼が瑞巖寺の前身である円福寺を創建した際に、追い出された天台宗徒が呪詛のために熊野三山を勧進したとも伝えられています。

江戸時代には寛永十七年（1640）に毒竜庵が営まれ、武蔵坊弁慶が所持していた不動明王を本尊としていたとされています。瑞巖寺100世洞水東初が一期住み、105世天嶺性空が由来を記した石碑を建てるなど瑞巖寺の保護を受けていました。

現在祀られている弁財天は昭和11年に磯崎から移されたものです。島に橋が架けられたのは昭和8年のことですが、当初は木造で、昭和42年に現在のコンクリートの橋に架け替えられています。

松島の歴史を凝縮したようなこの島をめぐる、新たな出会いがあるかもしれません。

（学芸員・森田）

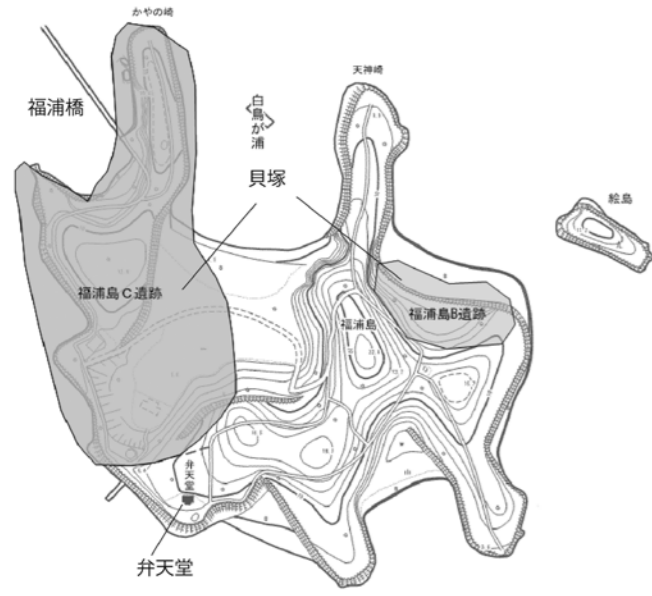

▲福浦島貝塚出土の縄文土器



▲島内に祀られる弁天堂

ジュニア・リーダー奮闘中! Vol. 25

11月25日、品井沼農村環境改善センターで開催された「品井沼ミニ文化祭」にボランティアとして参加しました。すずめ踊りの体験やペットボトル積上げ大会の手伝いなどをして、地域の方々とお祭りを一緒に作り上げることができました。ジュニア・リーダーにとっても、地域の伝統や文化に触れる素晴らしい機会となりました。



▲準備・片付けなどを手伝いました

「松島まるごと学」～町内歴史巡りの旅～

11月は、二小と五小の6年生が松島海岸周辺を歩いて町内の史跡（五大堂、円通院、観瀾亭、雄島など）を見学して、地域の歴史について学びました。子どもたちは、学芸員から史跡にまつわるエピソードなどを熱心に聞き、地域の歴史に高い関心をもったようでした。住んでいても、訪れたことがない場所もあったようで、郷土への理解を深めることができました。



▲学芸員の話聞きながら、史跡を見学する子どもたち

講演会『インターネット安全講話』開催

11月15日に、アトレ・る Hall で青少年健全育成松島町民会議による講演会が開催されました。宮城県環境生活部共同参画社会推進課から菅井翼様を講師に迎え、ご講話をいただきました。菅井様からは、ネットの危険性について事例をもとに紹介していただき、また子どもをトラブルから守るために保護者が気をつけるべき点について教えていただきました。

平成30年度宮城県教育委員会指定「豊かな心を育む研究指定校事業」道徳の公開研究会開催

11月19日、松島第一小学校にて、道徳の公開研究会を開催しました。宮城県内外から100人を超える教員・教育関係者が集まり、2, 4, 6年生の道徳の授業を参観しました。授業後の検討会では、先生方の活発な議論が展開されました。



▲教員等による検討会の様子



▲参加者は事例を交えた説明を真剣に聞き入っていました



宮城県社会福祉協議会会長表彰

過日開催された宮城県社会福祉大会において、長年民生委員児童委員として活動された方々が、宮城県社会福祉協議会会長表彰を受けました。

※民生委員・児童委員とは

地域を見守り、地域住民の身近な相談相手、専門機関へのつなぎ役です。

担当区域において高齢者や障がいのある方の安否確認や見守り、子どもたちへの声かけなどを行っています。医療や介護の悩み、失業や経済的困窮による生活上の心配ごとなど、さまざまな相談に応じます。松島町では37人が厚生労働大臣から委嘱されています。

※主任児童委員とは

子どもや子育てに関する支援を専門に担当する民生委員・児童委員で、担当区域をもたず、民生委員・児童委員と連携しながら子育ての支援や児童健全育成活動などに取り組んでいます。松島町では2人が厚生労働大臣から委嘱されています。



▲民生委員児童委員 大宮司 貴美子 さん

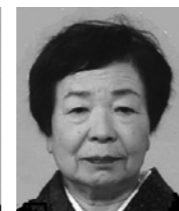

▲民生委員児童委員 新田 晴子 さん

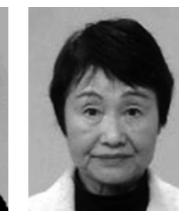

▲民生委員児童委員 安住 栄子 さん

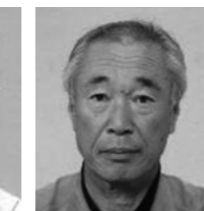

▲主任児童委員 竹谷 久 さん

本の宝箱 (図書室からのお知らせ)

《話題の本》

「ブロードキャスト」 湊 かなえ 著

町田圭祐は中学時代、陸上部に所属し、駅伝で全国大会を目指していたが、3年生の最後の県大会、わずかの差で出場を逃してしまう。その後、陸上の強豪校に入学。ある理由から陸上部に入ることを諦め、なんとなく放送部に入学すること。陸上への未練を感じつつも、同級生や先輩女子たちの熱意に触れながら、その面白さを目覚めていく。果たして圭祐は、新たな「夢」を見つけられるか。夢と友情、嫉妬と後悔。大人への反発…。心ふるわす青春小説。



《一般書の新书推荐》

- 「ガラスの殺意」 秋吉 理香子 著
- 「噛み合わない会話と、ある過去について」 辻村 深月 著
- 「蝶のゆくえ」 葉室 麟 著
- 「ボーダレス」 誉田 哲也 著
- 「地球星人」 村田 沙耶香 著
- 「医者が教える食事術 最強の教科書」 牧田 善二 著

《児童書の新书推荐》

- 「兄ちゃんは戦国武将！」 佐々木 ひとみ 作
- 「せつぷんのおに」 常光 徹文 / 伊藤 秀男 絵

《開館日・開館時間・休館日について》

- 平日 午前10時～午後6時
- 土・日・祝日 午前10時～午後4時
- 休館日 月曜日、月曜日が祝日の場合は翌日
今月は、1日～3日、7日、15日、21日、28日が休館です。年始は4日から再開。
- 問合せ 勤労青少年ホーム ☎354-4036



＜寄付・寄贈＞

- 松島町社会福祉協議会へ
寄付 松島菊同好会 様 12,000円
- 寄付 松島医療生活協同組合健康まつり実行委員会 様 20,000円
- 寄贈 早川節男 様 もち米 10kg

納税表彰式

平成30年11月15日に行われた納税表彰式において塩釜税務署管内青色申告会連合会理事の鈴木きよみさん(磯崎)が表彰を受けました。

鈴木さんは永年に渡り納税意識の高揚に貢献された功績により、塩釜税務署長より表彰となりました。



▲表彰を受けた鈴木きよみさん(磯崎)

まちの話題

クイーンズ駅伝 in 宮城開催

11月25日、第38回全日本実業団対抗女子駅伝競走大会が開催されました。アトレ・る Hall 前からスタートし、出場22チームの各6人の選手たちが襷を繋ぎながらゴールの弘進ゴムアスリートパーク(仙台市陸上競技場)までの42.195km間のタイムを競い合いました。

当日は晴天のなか、沿道には多くの方が集まり声援を送っていました。



▲沢山の観客が見守る中文化観光交流館からスタート

松島子ども英語ガイドの秋編を開催しました

平成30年度「松島子ども英語ガイド」の特別編を開催し、外国人観光客の皆さんを紅葉で彩られた円通院にご案内しました。

参加したのは町内の児童・生徒11人。過去に開催した子ども英語ガイドの経験者です。子どもたちは11月12日から16日まで、C I RやA L Tの先生たちと一緒に放課後の短い時間を活用して、一生懸命ガイド内容を練習しました。

11月17日のガイド実践日には、外国人観光客と一緒に円通院の境内をめぐり、自信を持って英語でガイドすることができました。また、数珠づくり体験と一緒に楽しみ、参加者との交流を深めました。



▲上手にガイドできました

松島町商談会を開催しました

12月4日と5日の2日間に渡り、アトレ・る Hall を会場として、町内の農産物生産者と飲食店や旅館・ホテル関係者が集まり、商談会が開催されました。

松島町内の生産者と仕入れ業者の交流の場づくりを通して、松島産食材のブランド化および地元の食を求める観光客ニーズに対応することで産業の総合的な活性化を図るため、一般社団法人松島観光協会および松島町地産地消実行委員会の共催を得て実施しました。

会場には、町内の生産者が作った今が旬の白菜やネギ、大根などが展示され、また、ブースでは、生産者の方と仕入れ事業者の方が今後の取引について意見交換を行いました。



▲生産者と仕入れ業者の間で活発な意見交換が行われました

宮城県市町村等観光ポスターコンテストで入賞しました!

宮城県が行った平成30年度観光ポスターコンテストにおいて、応募総数27団体のうち松島町が5位を受賞し、宮城県経済商工観光部長から表彰状と盾が授与されました。

応募したポスターは、松島町が平成28年度にディスプレイ松島プロジェクトにおいて、松島に関わりのある人々によって組織した検討委員会の中で、松島の日常のなげない生活こそが地域の魅力ある観光資源として数多くあるということを再発見・再認識し、生活空間と観光の間にある美しさを松島に住む人や松島を訪れる人と同じ気持ちで感じてもらえることをコンセプトに制作した作品です。

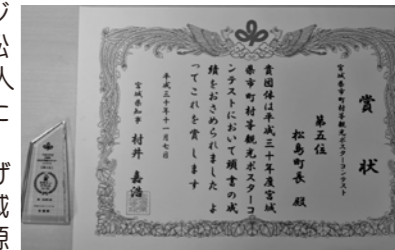

▲授与された賞状と盾



▲応募した松島リブランディングポスター

くらしの 情報

1月の納付の納期限

町税などの納付は便利で納め忘れのない口座振替を推奨しております。

- 納期限 1月31日(木)
- 町民税 4期
- 国民健康保険税 10期
- 後期高齢者医療保険料 7期
- 下水道受益者負担金 4期

- 問合せ
町税について
税務班 ☎354-5703
- 後期高齢者医療保険料について
町民サービス班 ☎354-5705
- 下水道受益者負担金について
水道事業所経営班 ☎354-5711

国民健康保険被保険者証 兼高齢受給者証の交付について

国民健康保険加入者で今年70歳になる方(1月2日~2月1日生まれ)へ、高齢受給負担割合が記載された国民健康保険証を郵送します。

なお、現在お持ちの被保険者証については、有効期限が過ぎましたら各自破棄していただきますようお願いいたします。

- 発送日 1月17日(木)
- 問合せ 町民福祉課町民サービス班 ☎354-5705

ポリテクセンター宮城 -3月入所受講生募集のご案内-

- 場 所 名取実習場
- 募 集 科 名取実習場
溶接施工科 (15人)
機械加工技術科(企業実習付きコース) (15人)

- 受 講 料 無料
(テキスト代や作業服などは自己負担)
- 訓練期間 3月8日(金)~9月6日(金)
- 募集期間 1月7日(月)~年2月6日(水)
- 入所選考日 2月19日(火)
- 問 合 先
ポリテクセンター宮城 訓練課
(名取実習場) ☎784-2820

住まいの復興給付金申請相談会

- 日 時 1月20日(日)
午前10時~午後4時
- 場 所 石巻市役所5階市民サロン前
- 対 象 東日本大震災で所有していた住宅が被害に遭われた方で、消費税率8%引き上げ(2014年4月1日)以降に、新たに住宅を建築・購入または補修(工事費が税抜き100万円以上)し、その後居住している方。
- 問合先
住まいの復興給付金事務局コールセンター
☎0120-250-460
☎745-0420

塩釜法人会主催 新春講演会 「政治・経済から読む今後の日本」

- 講 師 川村 晃司氏
(テレビ朝日コメンテーター)
- 日 時 1月24日(木)
午後4時~午後5時30分
- 会 場 ホテルグランドパレス塩釜
- 聴講費 無料
- 定 員 150人
(定員になり次第締切)
- 締 切 1月17日(木)まで
(事前申込みのない方は入場できません。)
- 問合先 公益社団法人塩釜法人会
☎365-8859
FAX365-5577

福祉のしごと面談会

看護・介護・保育など福祉の仕事希望する方を対象に面談会を開催します。採用担当の方と直接面談できます。福祉関係への就職を希望する方、福祉の職業に関心のある方など、ぜひご参加ください。(入場無料、事前申込不要)

休日・急患診療のご案内

| 診療場所 | 診療日 | 受付時間 | 診療科目 |
|------------------------|--------------------|-------------|----------------|
| 松島病院 | 日曜・休日(国民の祝日) | 昼夜間 | 内科 |
| | 年末・年始(12月31日~1月3日) | | |
| 塩釜地区 休日急患 診療センター | 日曜・休日(国民の祝日) | 8:45~11:30 | 内科・小児科 |
| | 年末・年始(12月31日~1月3日) | 13:00~16:30 | |
| | 土曜日(休日に当たる日を除く) | 18:30~21:30 | 小児科 (15歳まで) |

- 問合先 松島病院 松島町高城字浜1-26 ☎354-5811
塩釜地区休日急患診療センター 塩釜市錦町7-10 ☎366-0636

歯科休日診療

| | | | |
|------------|--------------|----------------|-----------|
| 1月1日(火・祝) | 歯科・アイザワデンタル | 多賀城市下馬5-5-30 | ☎361-8180 |
| 1月2日(水・祝) | 永沼歯科クリニック | 塩釜市梅の宮14-10 | ☎361-1251 |
| 1月3日(木・祝) | 城南歯科クリニック | 多賀城市城南1-19-22 | ☎389-2008 |
| 1月6日(日) | そつま歯科医院 | 宮城郡利府町青葉3-40-3 | ☎356-1484 |
| 1月13日(日) | 千葉歯科医院 | 多賀城市高橋2-19-20 | ☎362-5253 |
| 1月14日(月・祝) | 成沢歯科医院 | 多賀城市新田字後12-12 | ☎389-1015 |
| 1月20日(日) | ホワイト歯科クリニック | 多賀城市伝上山4-8-20 | ☎367-6151 |
| 1月27日(日) | おひさまにこにこ歯科医院 | 宮城郡利府町利府字新館2-7 | ☎356-0871 |

- 日 時 1月21日(月)
午後1時~3時30分
1月31日(木)
午後1時~3時30分

- 場 所 仙台市中小企業活性化センター
多目的ホール(アエル5階)
- 参加事業所 福祉関連事業所 各開催日30社程度
- 持ち物 ハローワーク登録者はハローワークカードまたは雇用保険受給資格者証
- 問合先
ハローワーク仙台
☎299-8820
宮城県福祉人材センター
☎262-9777

法テラスによる無料法律相談会

- 日 時 1月21日(月)
午後1時~午後4時
- 場 所 松島役場庁舎2階会議室
- 担 当 者 弁護士
- 相談内容 夫婦・家族問題、相続、解雇や賃金未払いなどの労働問題、金銭の貸し借りなどの生活上の取引問題など
- 予約申込先 法テラス東松島
☎050-3383-0009
(受付時間 平日午前9時~午後5時)
事前予約の方が優先となり、当日空きがあれば当日相談も可能

裁判所からのお知らせ

平成31年1月の広報テーマは「『敷金』『バイト代』『交通事故』も!民事調停で円満解決』および『家庭裁判所70周年を迎えて~家庭裁判所の誕生、あゆみ、そして展望~』です。

詳しくは、最高裁ウェブサイト (<http://www.courts.go.jp/>) をご覧ください。

- 問合先
仙台地方裁判所事務局総務課庶務係
☎222-6115 (直通)
- 仙台家庭裁判所事務局総務課庶務係
☎745-6203 (直通)

自衛官募集

陸・海・空自衛官候補生

- 応募資格 18歳以上33歳未満の者(平成30年10月1日より応募年齢が変更になりました。)
- 受付期間 平成31年2月1日(金)締切
- 試験日 平成31年2月9日(土)・10日(日)
- 陸上自衛隊高等工科学校生徒(一般)
- 応募資格
男子で中卒(見込含)17歳未満の者

- 受付期間 平成31年1月7日(月)締切
- 試験日 1次試験:平成31年1月19日(土)
- 学費学生
- 応募資格 大学の理学部、工学部等の3・4年次等 ※細部は石巻地域事務所にお問い合わせください。
- 受付期間 平成31年1月7日(月)締切
- 試験日 平成31年1月26日(土)
- 問合先
自衛隊宮城地方協力本部 石巻地域事務所
宮城県東松島市赤井字鷲塚1-6
(☎/FAX 0225-83-6789)

松島の相談窓口

| 相談事業 | 日 時 | 場所・主催 | 対 象 | 内 容 等 | 問 合 先 |
|--|--|---|-------------------------|---|--|
| 弁護士による無料法律相談(予約制) 弁護士 小川真儀 | 1月11日(金) 2月8日(金) 午前10時~午後5時 | 役場会議室 | 町 民 1人原則30分 | 多重債務問題、離婚問題、相続問題など。相談は無料で秘密厳守します。 | 企画調整課 ☎354-5702 |
| 人権なんでも相談 | 1月8日(火) 2月5日(火) 午前10時~午後3時 | 役場会議室 | 町 民 | 人権擁護について | 町民福祉課福祉班 ☎354-5706 |
| 行政相談 | | | | 行政相談について | 企画調整課 ☎354-5702 |
| 消費生活相談 | | | | 消費生活相談について | 産業観光課産業振興班 ☎354-5707 |
| 生活保護相談(予約制) | 1月10日(木)・24日(木) 2月7日(木) 午前10時~午後3時 | 役場会議室 | | 生活保護に関する相談 | 町民福祉課福祉班 ☎354-5706 |
| ハローワーク就労相談 | 1月24日(木) 午後1時~午後3時 | 役場会議室 | | 就労支援相談 | 町民福祉課福祉班 ☎354-5706 |
| 不登校電話相談 | 平 日 午前9時~午後4時 | 宮城県総合教育センター | 児童生徒・保護者など | 学校不適應に関する悩みなどについて | 宮城県総合教育センター 不登校相談ダイヤル ☎784-3567 |
| | 平 日 午前9時~午後1時 (学校休業日を除く) | もみの木教室 (まつしま心のケアハウス・ 手携地域交流センター内) | | | もみの木教室 ☎354-2041 教育課学校教育班 ☎354-5713 |
| 就学指導相談 | 平 日 午前8時30分~ 午後5時 | 役場2階 | 保護者など | 特別支援学級などに関する相談 | 教育課学校教育班 ☎354-5713 |
| 健康電話相談 | 平 日 午前8時30分~ 午後5時 | 保健福祉センター どんぐり | 町 民 | 健康に関する相談 | 健康長寿課健康づくり班 (保健師・栄養士) ☎355-0703 |
| 高齢者に関する 電話相談 | | | | 高齢者の介護・生活等に関する相談 | 地域包括支援センター ☎354-6525 |
| 育児電話相談 | 平 日 午前8時30分~ 午後5時 | 児童館 | | 育児・遊び・しつけなどに関する相談 | 児童館 ☎354-6888 |
| こころの相談 (予約制) | 1月22日(火) 午後1時30分~午後5時 | 松島町保健福祉センター | | こころの問題を抱えた本人や家族の相談 | 塩釜保健所母子・障害第二班 ☎365-3153 |
| | 1月31日(木) 午後1時30分~午後5時 | 塩釜保健所 | | | |
| ひきこもり・思春期 こころの相談 (予約制) | 1月8日(火) 2月5日(火) 午後1時30分~午後4時30分 | 塩釜保健所 | 塩釜保健所管内に居住する方 | ひきこもりや、思春期の心の問題を抱えた本人や家族の相談 | |
| | 1月16日(水) 午後1時~午後4時 | | | | |
| アルコール・薬物相談 (予約制) | 1月24日(木) 午後1時30分~午後4時30分 | 多賀城市福祉事務所相談室 | | アルコールや薬物の問題を抱えた本人や家族の相談 | |
| HIV・クラミジア抗体検査、 肝炎検査、梅毒抗体検査、 骨髄バンク登録受付(予約制) | 1月9日(水)・23日(水) 午前9時30分~ 午前11時30分 | 塩釜保健所 | | 検査実施日の前日までに予約をお願いします。 検査は原則無料です。 | 塩釜保健所疾病対策班 ☎363-5504 |
| 青年期ひきこもり家族会 (申し込み制) | 1月10日(木) 午後1時~午後3時 | 宮城県精神保健福祉センター 2階(テイクア室) | 県内在住で、ひきこもりなどの悩みを持つ家族の方 | ひきこもりなどの悩みを持つ方への関わり方、支援方法などのグループワークや講義など(お茶代など実費負担あり) | 宮城県ひきこもり 地域支援センター ☎0229-23-0024 |
| 女性の健康相談 (完全予約制・無料) | 1月26日(土) 午後2時~午後4時 | 塩釜市民交流センター | 女性で健康や身体の不調、育児などにお悩みの方 | 女性の健康について女性医師が相談をお受けします。 | 宮城県女医会女性の健康相談室 ☎090-5840-1993 |
| がんなんでも相談 (電話相談、面談相談・予約制) | 平 日 午前9時~午後4時 | 宮城県がん総合支援センター | どなたでも | がん患者さんやそのご家族に対する相談や情報提供など | 宮城県対がん協会 ☎263-1560 |
| 障害者(児)一般相談 (委託事業) | 平 日 午前9時~午後5時 | 障がい者相談支援事業所とも | 身体・知的・精神など障がいのある方やそのご家族 | 福祉サービス利用などに係る相談提供などの援助相談 | 障がい者相談支援事業所とも松島事業所 ☎766-8116 |

太陽光発電設備にかかる償却資産の課税について

家屋の屋根等に太陽光発電設備を設置する場合、設置された太陽光設備は固定資産税（償却資産）の課税対象となる場合があります。償却資産に該当する設備を所有されている方は、固定資産税（償却資産）の申告を毎年1月末までに申告していただく必要がありますので下表にてご確認ください。

【申告対象になる太陽光発電設備】

| 設置区分 | 10kw以上の太陽光発電設備 | 10kw未満の太陽光発電設備 |
|-----------|----------------|----------------|
| 個人設置（住宅用） | 事業用資産となり、申告対象 | 住宅用設備となり、申告対象外 |
| 個人設置（事業用） | 事業用資産となり、申告対象 | |

※1月1日現在において所有されている方が申告対象者となります
 ※10kw以上の太陽光発電設備は売電方法に関わらず、すべて事業用となり、申告対象です
 ※個人住宅用で10kw未満のものは売電していても償却資産の申告は必要ありません。

- 申告期間 1月4日（金）～1月31日（木）
- 連絡先 財務課税務班 ☎354-5703

平成31・32年度一般競争および指名競争入札参加資格登録受付について

平成31・32年度に係る工事、業務委託および物品・役務の入札参加資格登録の受付を、下記の日程で実施します。（土日祝を除く）

- ①共同受付（郵送のみ：大郷町役場）1月8日（火）から1月23日（水）まで
 - ②単独受付（窓口・郵送：松島町役場財務課財政班）2月4日（月）から2月8日（金）まで
- ※共同受付期間は混雑するため、松島町のみ登録申請をする場合は、②単独受付の利用をお勧めします。
 ※登録申請の詳細情報は、松島町ホームページの事業者情報をご覧ください。

- 問合せ先 財務課財政班 ☎354-5792
 ホームページ <https://www.town.miyagi-matsushima.lg.jp>

消費生活コーナー

終活の一環！？高齢者を中心に訪問購入のトラブルが発生しています！！

『不要品を買い取る』というので家に来てもらうが強引に貴金属を買い取られた」「クーリングオフの説明もないまま契約した。契約書に記載された内容もずさん」「形見の指輪を返して欲しいが、転売された」「売却を迷っていたら1,000円札を置いて勝手に商品を持って行かれた」の相談が全国的に増えています。

一言アドバイス

- 突然訪問して来た購入業者は家に入れない。断捨離や終活を知らない人に任せない。
- ◎買い取りを承諾していない貴金属の売却を迫られたら「キッパリ！」断る。
- ◎領収書や契約書などの書面（会社名・住所・電話番号・商品名や数量・金額・クーリングオフ期間・宮城県古物商登録許可の番号が書いてあるか）を確認しましょう。
- ◎買い取られても8日間は商品を渡さない。またクーリングオフをすることが出来ます。
- ◎「家に入れない！」「見せない！」「触らせない！」

詳しく知りたい、不安に思われる方は相談員に相談してください。

- 松島町消費生活相談窓口
 相談日時 毎週火曜日・金曜日 午前9時～午後4時30分
 相談窓口 産業観光課産業振興班 消費生活相談窓口
 専用電話 ☎354-5707
- 宮城県消費生活センター
 相談日時 平日 午前9時～午後5時 土日 午前9時～午後4時30分（祝日・年末年始休み）
 専用電話 ☎261-5161
- 消費者ホットライン ☎188（「いやや」と覚えてください）
- 法テラス ☎0570-078374
- 警察相談専用電話 「#9110」

後悔ないように！
断捨離・終活は家族に
相談しましょう！！



町営バスの通常運行再開について（お知らせ）

平成30年10月1日から同年12月28日まで実施してきましたデマンドバス実証実験運行は終了しました。ご協力ありがとうございました。

なお、平成31年1月4日からは、通常の路線バス運行に戻りますので、ご利用の際はご注意ください。よろしくお願いいたします。

■平成31年1月4日からは、北松島・北松島線（中廻り）の第3便・第4便は通常のバスの時刻表で、以前（平成30年9月29日までの運行）の停留所での乗降となります。

- 問合せ先 総務課環境防災班 ☎354-5782

松島交番からのお知らせ

冬道の運転は要注意！

松島町では、毎年冬の時期になると路面の凍結による滑走事故が多発します。

滑走事故の主な原因は、カーブ付近において急なブレーキ、あるいは急なハンドルの操作によるものです。

滑走事故を防ぐためにも、普段から下に記載する「滑走事故防止3原則」を意識して運転することが大事です。

また、滑走事故抑止のため滑り止めのタイヤチェーンや滑走事故を起こしたときに備え、三角表示板などを積み込んでおくのもよいでしょう。

滑走事故防止3原則

- 1急ブレーキをかけない
- 2急ハンドルを切らない
- 3急加速しない

不審者に注意

松島町内では、不審者からの声掛け事案等が多発しています。

主な発生場所は、通学路であることから細心の注意を払うようよろしくお願いいたします。

目撃した際は、速やかに110番通報または交番まで通報願います。

- 問合せ先 松島交番所 354-2024

松島町交通安全指導員募集

交通安全指導員は、町長から任命を受け、交通秩序の保持および交通事故防止を目的に交通安全指導を行います。

- 活動内容 街頭指導（登校出勤時間 平日のみ月4回程度）、交通安全教室、交通指導など
- 報酬 年報酬・出動手当支給
- 福利厚生 公務災害補償あり
- 問合せ先 総務課環境防災班 ☎354-5782

平成31年松島町消防団出初式

新春の恒例行事である松島町消防団出初式を開催いたします。纏を先頭に消防団員による力強い行進が披露されますので、町民の皆さんもぜひ、お越しいただきご覧ください。

- 日時 1月12日（土）午前10時
- 場所 石田沢防災センター
- 内容 観閲、式典、表彰伝達
- 主催 松島町、松島消防団
- 問合せ先 総務課環境防災班 ☎354-5782

松島町内の放射線量測定結果

空气中放射線量測定結果

単位：マイクロシーベルト（μSv/h）

| 測定場所 | 測定日 | 測定高さ | 測定結果 |
|-------|-----------|------|-------|
| 松島町役場 | 12月14日（金） | 0.5m | 0.051 |
| | | 1.0m | 0.049 |

測定機器 簡易型放射線測定器（PA-1000）
 単位 マイクロシーベルト（μSv/h）
 シーベルトとは、放射線が人体に与える影響を表す単位です。

学校給食測定結果 12月14日（金）現在
 放射性ヨウ素（I-131）：不検出
 放射性セシウム（Cs-137）：不検出 放射性セシウム（Cs-134）：不検出

水道水測定結果 12月7日（金）現在
 二子屋浄水場（竹谷字鴻ノ谷地） 放射性ヨウ素：不検出 放射性セシウム：不検出

浄水場発生土測定結果 12月7日（金）現在
 放射性ヨウ素：不検出 放射性セシウム（Cs-137）：23Bq/kg
 放射性セシウム（Cs-134）：不検出
 ※浄水場発生土には、放射性物質が検出されていますが、水道水については、放射性物質が不検出の状況となっていますので、安心してご利用ください。

- 問合せ先 空气中放射線量測定結果：総務課環境防災班 ☎354-5782
 学校給食測定結果：学校給食センター ☎354-2583
 水道水・浄水場発生土測定結果：水道事業所 ☎354-5710

予防接種を受けましょう

日本脳炎予防接種

(20歳未満の方も受けることができます。)

平成17年から平成21年度に接種の差し控えがあったため、当時日本脳炎を受けられなかった方は、特例対象者として1期・2期の接種機会が設けられています。

- ・平成7年4月2日生～平成19年4月1日生で20歳未満の方
- ・平成19年4月2日生～平成21年10月1日生の方は、9歳以上13歳未満の間

その他、定期接種の対象となっている7歳5か月までのお子さんも体調のよい時に受けるようにしましょう。

風しんワクチン等接種費用の助成

今年度首都圏を中心に流行しており、患者数は2,000人を超えました。30～40代の男性が多く罹っており、早めのワクチン接種が勧められています。自分自身の風しん予防、生まれてくる赤ちゃんの先天性風しん症候群を予防するため、抗体価の低い方などは接種をお勧めします。対象は、19歳から49歳までの方や、妊娠中の方の配偶者となります。ただし、過去に助成を受けたことがある方は対象外となります。

高齢者肺炎球菌ワクチン

今年度65歳・70歳・75歳・80歳・85歳・90歳・95歳・100歳の方で、過去に1度も受けたことのない方。

今年度の対象者は、今年度のみ(3月末まで)受けられます。なお、平成31年度からは65歳の方のみ対象となる予定ですので、対象となっている方はこの機会に受けるようにしましょう。

高齢者インフルエンザ予防接種

(65歳以上の方)

1月31日まで行なっております。予診票をお持ちでない方は、下記までご連絡ください。



予防接種全般について、助成方法や対象年齢など詳しくは下記までお問い合わせください。また、転入などで予診票をお持ちでない方は下記ご連絡ください。

- 問合せ先 健康長寿課健康づくり班(保健福祉センターどんぐり) 保健師まで
☎355-0703



今月のピカピカ賞

12月7日の3歳6か月児健診で、むし歯のなかったお子さんをご紹介します。

| | | | |
|--------|---------|--------|---------|
| 渥美 結華 | ちゃん(高城) | 内海 秀香 | ちゃん(高城) |
| 佐々木 青馬 | くん(高城) | 渡邊 怜那 | ちゃん(松島) |
| 尾形 結花 | ちゃん(磯崎) | 栗石 都花 | ちゃん(磯崎) |
| 齋藤 結月 | ちゃん(磯崎) | 加茂 真弘 | くん(高城) |
| 佐々木 結菜 | ちゃん(磯崎) | 谷内 心優 | ちゃん(本郷) |
| 笠原 瑠心 | ちゃん(幡谷) | 佐藤 晴仁 | くん(磯崎) |
| 山本 陽咲 | ちゃん(松島) | 小倉 菜緒子 | ちゃん(本郷) |
| 早坂 悠希 | くん(手樽) | | |
| 伊藤 友柊 | くん(本郷) | | |
| 朝田 華瑠 | ちゃん(磯崎) | | |

★お口の輝いている子どもたちの笑顔は、何にも勝る宝物です。これからもよい食習慣と歯みがきを続けて、きれいな歯を守りましょう!

「塩釜医師会在宅医療研修会」のご案内

その人らしく人生の最期を迎えるための魂へのアプローチ、看取りに関する講演会です。宗教や宗派に関係なく誰でも参加できます。

- 日時 2月5日(火)
午後7時～午後8時30分
 - 場所 多賀城市文化センター 小ホール
 - 演題 「地域の僧侶として いのちに寄り添う」
 - 講師 雲上寺(塩釜市)
副住職 東海林 良昌 氏
 - 対象者 塩釜地区2市3町の住民の方
 - 定員 2市3町合わせて200人程度
- ※1月18日(金)までに下記までお申し込みください。
- 申込先 健康長寿課高齢者支援班
(保健福祉センターどんぐり)
☎355-0677
FAX353-3722

平成31年度 松島町留守家庭児童学級入級児童募集

町では、両親・祖父母が仕事や介護などのために日中留守にする家庭の児童を対象に、下校後安心して過ごせるよう遊びや生活の場を提供し、健全な育成を図ることを目的として留守家庭児童学級を開級しています。

- 対象児童 帰宅時に両親・祖父母等が不在で保育を行う者がいない松島町立小学校に在学する児童(1年生～6年生)
※ただし、低学年児童が優先となります。
- 費用 ①利用料 月額2,000円
②おやつ代の実費 月額2,000円(参考:平成30年度)
- 申込書の配布場所 ・町民福祉課こども支援班 ・児童館
・各留守家庭児童学級 ・各保育所および幼稚園
- 提出書類 ①入級申込書・児童生活調査票 ②勤務証明書
- 受付期間 1月15日(火)～1月31日(木)※土・日は除く

| | 新規申請の方 | 継続入級の方 |
|------|-----------------|-----------|
| 受付場所 | 町民福祉課こども支援班・児童館 | 各留守家庭児童学級 |
| 受付時間 | 午前9時～午後5時まで | 開級時間内 |

- 問合せ先 町民福祉課こども支援班 ☎354-5798
児童館 ☎354-6888

児童手当現況届について

児童手当を受けている方は、毎年6月に現況届を提出していただく必要があります。まだ、平成30年度現況届を未提出の方は、早急に提出をお願い致します。

現況届未提出の方は、平成30年度10月定期支払分の差止を行っております。なお、郵送でも受け付けております。その際は、受給者の保険証の写しを添付し、下記の提出先まで郵送してください。

- 提出先 町民福祉課福祉班 〒981-0215 松島町高城字婦命院下-19の1
- 問合せ先 町民福祉課福祉班 ☎354-5706

会員募集!

生涯現役! あなたが主役です

健康で働く意欲と能力のある60歳以上の松島町民なら
これまで培った豊かな知識と経験を、生涯現役で活かすことができます

◎シルバーの会員は

- ☆就業によって収入が得られます(宮城県の最低賃金は保証されます)
- ☆あなたのライフスタイル(都合)に合わせて就業できます(就業は強制されません)
- ☆あなたの希望(ニーズ)と能力(シーズ)に応じて就業できます(仕事を選択できます)
- ☆危険・有害な就業はありません ☆地域社会の活性化に役立ちます

◎会員になると(地域で、企業で、家庭で)

- ☆あなたの「居場所」が発見できます。 ☆あなたの「出番」に出会えます。
- ☆あなたの生きがいの充実につながります。
- ☆あなたの「元気」が医療費や介護給付費の削減に寄与します。
- ☆新しい松島が発見でき、知ることができます。 ☆新しい仲間と出会えます。
- ☆会員みんなで社会参加をおこないます。



公益社団法人 松島町シルバー人材センター

〒981-0215 松島町高城字浜1番地の3
☎353-4505・FAX 353-4506
E-mail:matsushima@sjc.ne.jp
URL:http://www.sjc.ne.jp/matsushima/

(愛称 生き生きセンター)



チエブクロ

2019年 子育て支援センター 松島町 児童館だより

1月号

| | 1 火 | 2 水 | 3 木 | 4 金 | 5 土 |
|------------------------------------|--|---|--|--|--|
| 「松島町ホームページ」 「子育て支援サイト」 も見てね! | 年末年始休み 児童館は、1月4日(金)まで休館です。 ※1月4日(金)から留守家庭児童学級は開級します。 | | | | |
| 6日 お休み | 7月 | 8火 ★小・中学校 始業式 | 9水 親子よちよちセミナー 午前9時30分～ 午前9時45分受付 場所：保健福祉センター 対象：H29.12月～H30.2月生 | 10木 | 11金 3～4か月児健診 午後0時30分～ 午後0時45分受付 場所：保健福祉センター 対象：H30.8月3日～10月11日生 |
| 12土 ダンボールで遊ぼう ◆要予約 午前1時 | 13日 お休み | 14月 お休み 成人の日 | 15火 | 16水 リズムあそびの会 (登録者対象) 午前10時30分 | 17木 |
| 18金 | 19土 | 20日 お休み | 21月 読み聞かせの会 (登録者対象) 午前10時30分 | 22火 | 23水 |
| 24木 | 25金 希望園に行ってみよう会 ◆要予約 午前10時 | 26土 | 27日 お休み | 28月 | 29火 赤ちゃんほっと サロン 午前10時～午前11時30分 |
| 30水 | 31木 | あけまして おめでとうございます 今年もよろしく お願いします! | | | |

- ↑ カレンダーにイベントがある日も、常時児童館は開館しています。いつでも遊びに来てください。
- 乳幼児健診などは、保健福祉センターどんぐりで行います。
- お問い合わせは、健康長寿課健康づくり班(保健福祉センターどんぐり) ☎355-0703をお願いします。
- 土曜日は、赤ちゃんから小中学生・高校生まで一緒に遊ぶ空間になります。
- 職員が随時、清掃やおもちゃの整理などを行うことがあります。ご協力をお願いします。
- 児童館(自由来館)：小学生の利用時間は、冬季11月～3月までは午後4時30分までです。冬休み期間中は、午後4時までです。中学生は、午後6時まで、高校生は午後7時まで利用できます。

子育て コラム 『子どもが群れる場の重要性』

子どもは“仲間集団”とりわけ異年齢集団の人間関係の中で社会力を育みます。授乳期を終える頃、それ以降の子どもは仲間と群れて遊ぶうちに仲間との関わり方を学ぶと共に運動能力のような基礎的な力を身につけていくと言われていきます。

児童館は子どもたちの遊びの拠点です。子どもたちは大きなイベントの時にはボランティアとして参加し、自ら考えたり、小さい子のお世話も買って出ます。

小さな成功体験は子どもに自信を与え、大きな成長をもたらします。中学生のジュニアリーダーや高校生のボランティアとの関わりから学ぶものも多いでしょう。

これからも子どもたちが参画できる活動と、子どもたちがチャレンジできるきっかけ作り、より多くの人と関わることの重要性を伝えていきます。

子育て イベント ベビーマッサージ

しおがま地区母子保健ネットワークの助産師さんが「ベビーマッサージ」教室を開催します！ぜひご参加ください♪

| | |
|---------|---------------------------------------|
| 日 時 | 1月25日(金) 午前10時～午前11時30分(午前9時30分受付) |
| 対 象 者 | 2～6か月までの親子10組 ※託児は行いません |
| 参 加 費 | 500円 |
| 募 集 開 始 | 1月8日(火) 午前9時から受付 |
| 場 所 | 松島町児童館 |
| 持 ち 物 | 着替え、おむつ 大きめのバスタオル |

こども 一緒にあそぼう ♪ いっぽんばし こちょこちょ

年末年始は、おじいちゃん、おばあちゃんや親戚の方と一緒に過ごす機会が多くあると思います。昔から伝わる“わらべうた”で遊んでみませんか。子どもたちは、くすぐり遊びが大好きです。何度も繰り返し遊ぶと喜びますよ♪

いっぽんばし こちょこちょ にほんばし つねって
さんほんばし ひっかいて よんほんばし ひっぱって
ごほんばし たたいて かいだん のぼってまたおりて
かいだん のぼって
こちょこちょ

●子供と向き合って座り、手に子供の手のひらを載せて遊びます!



児童館 イベント ダンボールであそぼう!

ダンボールに絵を書いたり、みんなで協力して、家やトンネルなど大きなものを作ってみよう！
申込み不要です！児童館に遊びに来てください♪

| | |
|----------------|----------------------------------|
| 日 時 | 1月12日(土) 午後1時～午後3時(午後0時45分受付) |
| 対 象 者 | 4歳以上の未就学親子・小中学生 |
| 場 所 | 松島町児童館 |
| 持 ち 物 お 願 い | ・軍手 ・汚れても良い服装でご参加ください。 |

楽しかった！ クリスマス会

12月15日に文化観光交流館でクリスマス会を行いました！
幼児親子から小学生まで、なんと総勢150人のみんなが参加してくれました！
ありがとうございました。イベントスナップをご紹介します♪

みんなで一緒に
USA 踊ったよ!

みんなで長のりまきを
作りました

サンタさんからプレゼントを
もらったよ!

松島町児童館 (子育て支援センター)

〒981-0212 松島町磯崎字浜1の2
☎354-6888 FAX: 355-1022
ホームページ <http://www.town.miyagi-matsushima.lg.jp/>
開館時間：月曜日～土曜日 午前9時～午後7時
休館日：日曜日・祝日・年末年始

松島町
こども支援班
FaceBook!

フォロー・いいね!お願いします。

子育て イベント 節分の豆まきを行います!

「泣き虫鬼」「好き嫌い鬼」など自分の心の中の鬼を退治しましょう♪ぜひ児童館に遊びに来てくださいね！自由参加です!

未就学児向け豆まき♪

【日時】2月1日(金)
午前10時30分～午前11時30分
【内容】豆まきなど

児童館 イベント ♡もうすぐ『バレンタイン』♡

パンケーキをつくろう!

| | |
|---------|------------------------------------|
| 日 時 | 2月9日(土) 午前10時30分～正午(午前10時15分受付) |
| 対 象 者 | 小中学生 |
| 参 加 費 | 100円 |
| 定 員 | 12人 |
| 募 集 開 始 | 1月15日(火) 午前9時から受付開始 |
| 場 所 | 児童館集会室 |
| 持 ち 物 | エプロン、三角巾、マスク |

要介護認定による障害者控除対象者認定書の交付について

要介護1から要介護5の認定を受けている65歳以上の方で、下記の認定基準に該当する方は、確定申告で障害者控除を受けることができます。(本人またはその扶養者が控除を受けることができ、課税額が軽減されます。)

なお、身体障害者手帳を持っている方は、手帳を提示するだけで控除を受けることができますので、この認定書の交付を受ける必要はありません。

| 控除の種類 | 要介護認定結果 |
|---------|---------------------------------------|
| 普通障害者控除 | 要介護1・2 |
| 特別障害者控除 | 要介護3・4・5 要介護1・2で寝たきり度Bランクまたは認知症Ⅲ以上 |

※基準日：控除を受ける所得のあった12月31日、または死亡日

※認定書の発行を希望する方は、介護保険証を持って保健福祉センターどんぐりにお越しください。

※代理の方が申請する場合は身分証明書の提示または委任状の提出が必要です。

● 問合せ先 健康長寿課高齢者支援班 (保健福祉センターどんぐり)
☎355-0677

～12月敬老祝い金贈呈者～

米寿おめでとう

- ◆ 飯川 守 さん (磯崎) ◆ 飯川 ツル さん (磯崎)
- ◆ 中川 豊子 さん (高城) ◆ 高野 トスコ さん (磯崎)
- ◆ 赤崎 國彦 さん (松島) ◆ 後藤 恵美子 さん (手樽)
- ◆ 石田 良一 さん (高城) ◆ 丹野 瞳 さん (高城)

介護者交流会のお知らせ

現在、介護をしている方を対象に、2か月に1回、介護者交流会を開催しています。同じ経験をしている方と交流することで、新しい情報を得ることができ、リフレッシュにつながります。一緒に楽しい時間を過ごして、息抜きしてみませんか。初めて参加する方も大歓迎です。

- 日 時 1月22日 (火)
午前10時～午後1時
- 場 所 保健福祉センターどんぐり
- 内 容 介護についての情報交換、
昼食懇談会
- 参加費 300円
- 申込み 地域包括支援センター
☎354-6525

～認知症相談をご利用ください～

毎月1回、松島町認知症地域支援推進員(グループホーム桜の家・内海氏)による認知症相談を実施しています。認知症の不安がある方、認知症の方の介護で悩んでいる方など、お気軽にご相談ください。相談をご希望の方は、事前に下記までお電話ください。

- 日 時 1月7日(月)、2月1日(金)
午前10時～正午
- 場 所 高城字町53
SaKuRa(さくら) カフェ
- 問合せ グループホーム桜の家
☎355-0396
健康長寿課高齢者支援班(保健福祉センターどんぐり)
☎355-0677

特定不妊治療助成事業のお知らせ



特定不妊治療(体外受精または顕微授精)を受けられたご夫婦の経済的負担を減らすため、治療費の一部助成を行っています。助成を希望される方は健康長寿課健康づくり班(保健福祉センターどんぐり)まで申請してください。

助成を受けることができる人

ご夫婦またはご夫婦のいずれかが町内に住所を有し、“宮城県不妊に悩む方への特定治療支援事業”の承認決定を受けていること。治療期間および申請日に松島町に住所を有する方が対象となります。

助成対象となる治療

平成30年4月1日以後に行った特定不妊治療(体外受精または顕微授精)で、宮城県知事が指定した医療機関で行われた治療。1回の治療が終了したら、平成30年度内(平成31年3月30日まで)に申請してください。

助成内容

- 助 成 額 治療1回あたり10万円が上限。
※一部の治療については5万円が上限。支払った治療費から県の助成額を除いた私費分が対象となります。他市町から助成を受けた場合は対象になりません。
- 助成回数 年間2回まで。
治療開始時の妻の年齢が40歳未満 (通算6回まで)
40歳以上43歳未満(通算3回まで)

※「宮城県不妊に悩む方への特定不妊治療支援事業」で1回の治療につき、15万円(初回のみ30万円)まで助成されます。詳細につきましては、塩釜保健所(☎363-5507)にお問い合わせください。

申請方法

- 治療後に、下記の書類を添えて申請してください。
- ①松島町特定不妊治療助成事業申請書
- ②宮城県不妊に悩む方への特定治療支援事業承認決定通知書の写し
- ③宮城県不妊に悩む方への特定治療支援事業受診等証明書の写しおよび本治療に要した費用の領収書の写し
- ④夫婦であることが確認できる書類(戸籍謄本)
- ⑤申請者およびその配偶者の住所が確認できる書類(住民票)
- ※申請時に印鑑と銀行口座(本人名義)がわかるものをご持参ください。
- ※④、⑤については、ご夫婦とも町内に住所がある場合は省略できます。

問合せ・助成申請窓口

健康長寿課健康づくり班
(保健福祉センターどんぐり)
☎355-0703
※詳細につきましては、お問い合わせください。

不妊に関する悩み等の相談をご利用ください
不妊・不育専門相談センター
☎728-5225 (東北大学病院内)
毎週木曜日 午後3時～午後5時
※年末年始、祝日を除く
電話予約の上、面接相談にも応じます

健康ランド

30分でE-Styleクラブサポート

「30分でE-Styleクラブ」を卒業した方が対象となります。生活習慣の改善のために有酸素運動や簡単な筋肉トレーニングなどをそれぞれの目標に合わせて約30分間行います。

- 日時 毎週木曜日 ※予約制
(1月10日・17日・24日・31日)
- 場所 保健福祉センターどんぐり

高齢者インフルエンザ予防接種について

町で発行した予診票を持参して、指定医療機関で接種してください。

- 接種期間 1月31日(木)まで
- 場所 指定医療機関
- 対象者 接種日において満65歳以上の町民の方。
※60歳以上65歳未満で、心臓・腎臓・呼吸器・ヒト免疫機能に重い障害のある方、申し込みをしなかった方で接種を希望する場合はご連絡ください。
- 接種料金 自己負担額2,000円
※生活保護世帯は無料。

母子健康手帳の交付について

- 日時 1月7日(月)、21日(月)
(受付:午前9時30分~午前11時)
 - 場所 保健福祉センターどんぐり
- ※上記の日程以外での交付も可能なのでご連絡ください。
- ※マイナンバーが確認できる書類と、運転免許証などの身元確認書類をご持参ください。

健康相談

~赤ちゃんから成人の方どなたでも~

ご家庭のみそ汁の塩分チェックもできます。詳しくはお問合せください。

- 日時 1月7日(月)、21日(月)
午前10時~正午
- 場所 保健福祉センターどんぐり

自立支援医療費(精神通院)・精神保健福祉手帳の申請について

自立支援医療費(精神通院)・精神保健福祉手帳の申請のお手続き(新規・更新)に来られる方は、事前にご連絡ください。

※マイナンバーが確認できる書類と、運転免許証などの身元確認書類をご持参ください。

- 問合せ 健康長寿課健康づくり班
(保健福祉センターどんぐり)
☎355-0703

~元気の秘訣お伝えします~

今回は手樽にお住まいの千葉盛雄さんにお話をうかがいました。

千葉さんは幼少期に体が弱かったこともあり、ご両親から「鰯は横に食わずに縦に食べなさい」と、骨までまるごと食べるように教わったそうです。そのため、現在でも食事は毎食好き嫌いをせずにしっかり食べています。また、75歳までかき漁を、80歳まで米作りをして、現在は健康のために野菜作りをしているそうです。「今も元気に過ごしているのは両親のおかげかもしれない」と話されていました。

昨年11月行われた「平成30年度8020よい歯のコンクール」では、優秀賞を受賞された千葉さん。小さい頃の食習慣が今も千葉さんの元気を支えており、それが85歳とは思えない若々しさを保つ秘訣なのかもしれません。

次回は高城にお住まいの渡部みよさんにお話をうかがいます。



▲千葉盛雄さん

みんなの伝言板

松島病院 神経内科

- 物忘れ、頭痛、めまい、手足のふるえや麻痺、歩きにくいなどの症状がありましたら、神経内科専門医の受診をおすすめします。脳・神経・筋肉の病気の診断と治療をおこないます。必要に応じCT検査もできます。
- 診察日 毎週 月曜日・木曜日
 - 受付時間 午後2時~午後4時30分
 - 問合せ先 松島病院内科外来
☎354-5811

ギター・ウクレレサークル(初心者コース)

- 日時 金曜日
午前9時10分~午前11時40分
※毎月サークル加入者に実施日を通知します
- 場所 伊保石復興住宅集会所(塩釜市)
- 定員 15人(ギターレンタルあり)
- 費用 ウクレレ/レッスン
1回1,000円
ギター/レッスン
1回1,500円
- 内容 フォークソング・演歌・弾き語り
- 問合せ先 内田 ☎090-2844-1960

パソコン月1講座 「エクセル講座:電子マネーの家計管理」

- 日時 2月9日(土)
①午前9時30分~午前10時30分
②午前11時~午後0時30分
- 持ち物 エクセルが入ったノートパソコン
- 定員 各回3人 2回目は子連れ可
※託児はありませんが、お子さんの状態にあわせて出入りしていただけるように、時間を多めにとっています。
- 場所 勤労青少年ホーム・集会室
- 料金 500円(当日お支払いください)
※おつりの出ないようお願いします。
- 連絡先 赤間美和子
☎080-4516-1585
※お申し込みは2月2日(土)まで

松島ウォーキング会からのお知らせ!

- 歩き初め、始めます。
- 日時・場所
①観瀾亭
(松島ファンクラブに加入してください)
1月14日(月) 午前10時~正午
集合場所:アトレ・るHall
(文化観光交流館)

- ②下水処理場見学
1月22日(火) 午前10時~正午
集合場所:アトレ・るHall
(文化観光交流館)
- その他 ・参加費は無料。
・雨天、降雪中止。
- 連絡先 土井 ☎353-2117

「大学通信教育合同入学説明会」開催

- 各大学、大学院、短期大学別の相談コーナーを設け、希望する学校の教職員から講義内容・学習方法・受講手続などについて、直接相談することができます。詳細については、お問い合わせください。
- 日時 1月27日(日)
午前11時~午後4時
参加申込不要・入場無料・入退場無料
 - 場所 仙台市中小企業活性化センター多目的ホール(仙台市青葉区中央1-3-1 AER5階)
 - 対象 一般および高校生
 - 問合せ先 公益財団法人 私立大学通信教育協会
☎03-3818-3870
FAX03-5803-9939
http://www.uce.or.jp/

おのまち映画会 第7回上映会のお知らせ

- 東松島市小野市民センターにおいて、おのまち映画会第7回上映会を開催します。
- また、「体操しようよ」を上映後には恒例の「お楽しみ抽選会」を行います。ご近所お問い合わせのうえ、ぜひご来場ください。お茶を用意して皆さまのお越しをお待ちしております。
- 日時 1月12日(土)
①午前10時30分開映(午前10時開場)
②午後2時30分開映(午後2時開場)
 - 場所 東松島市小野市民センター講堂
 - 入場料 全席自由/一般前売券 1,000円
一般当日券 1,200円
小中学生 一律 800円
 - 販売先 東松島市コミュニティセンター・東松島市各市民センター(8か所)
蔵しっくパーク・高島屋製菓店(石巻市旭町)

東北歴史博物館 催事情報

- 冬も元気に博物館2019
2月17日(日) 午前9時30分~午後3時30分
- れきはく講座(全7回)
第3回 2月 3日(日) 午後1時30分~午後3時
第4回 2月10日(日) 午後1時30分~午後3時
- 民俗芸能講座「浜の法印神楽」(全3回)
第2回 2月2日(土) 午後1時30分~午後3時
- 基本情報 常設展観覧料 一般460円 高校生以下無料
閉館日 毎週月曜日(祝・休日の場合は翌平日)
- 問合せ先 東北歴史博物館情報サービス班 ☎368-0106

- その他
・遠方の方は、電話にてチケットの取り置きをいたします。
・会場の座席は、パイプ椅子のため各自座布団などをご持参頂きますようお願いいたします。
- 問合せ先 アクション・スクエア 安部
☎090-5355-8534

合気道無料体験!

- 落ち着いた姿勢、相手を理解することを学べます。
女性指導員が体力に合わせて指導します。
- 日時 土曜
午後1時30分~午後2時30分
 - 場所 華園集会所(高城保育所そば)
 - 対象 5歳以上
※親子でも参加できます。
 - 問合せ先 竹田 さおり
☎767-8024

空手会員募集!

- 空手を元高校教員が丁寧に指導します。介護施設慰問・花山宿舎などもやっています。
- 対象 小学1年~3年男女
 - 日時 曜日・時間帯は相談に応じます。
 - 場所 松島町高城7-2-6
(はなまる算数数学教室内)
 - 経費 2,000円/月
 - 問合せ先 空手スポーツ少年団利府誠道塾
三浦 ☎090-9033-2095

住宅用火災警報器は10年を目安に取替えましょう!

- 10年を目安に取替える理由は、住宅用火災警報器は、古くなると電子部品の劣化や電池切れなどで火災を感知しなくなることがあるためです。交換の目安は、住宅用火災警報器を設置してから10年とされています。住宅用火災警報器を設置したときに記入した「設置年月」、または、本体に記載されている「製造年」で確認してください。
火災の発生に気づくのが遅れると大切な生命や財産を失う場合もあります。火の取扱いには十分な注意をはらい、大切な物を守りましょう。
平成30年度塩釜地区統一防火標語
「怠らない 命のために 日々(火々)確認」
- 問合せ先 松島消防署 ☎354-4226

みんなの食のリレー

今回は高城にお住まいの高橋ユカリさんに、「かきとセリのどんぶり」を教えてくださいました。ぜひお試しください♪

(材料：2人分)

牡蠣・・・10個
 セリ・・・一束
 かにかまぼこ・・・2本
 片栗粉・・・適量
 だし汁・・・1/2カップ
 A { しょうゆ・・・大さじ2~3
 酒・・・大さじ1
 みりん・・・大さじ1
 砂糖・・・小さじ1
 ご飯・・・丼2杯分

(つくり方)

- ① ご飯は普通に炊いておく。
- ② 牡蠣は塩水で洗い水切りし、片栗粉をまぶしておく。
- ③ 鍋にだし汁とAを入れ沸騰させ、牡蠣を入れ、火が通ったら一度牡蠣を取り出す。そこにセリを入れて火を通す。
- ④ 器にご飯を盛り、③にセリ、牡蠣の順にのせ、色どりにかにかまぼこをのせて出来上がり。



すくすく1歳 おめでとう

平成30年1月生まれ

町内在住で、各月1歳のお誕生日を迎える赤ちゃんを紹介します。お申込みお待ちしております！

● 問合せ先 企画調整課 ☎354-5702



きむら うみ
木村 海心ちゃん

平成30年1月13日生まれ
長女（磯崎）

いつも明るくみんなを笑顔にしてくれます♪



かたぎり みれい
片桐 美鈴ちゃん

平成30年1月15日生まれ
次女（手樽）

たべるの大好き！やんちゃな女の子！



こだ ひまり
後田 陽葵ちゃん

平成30年1月19日生まれ
次女（幡谷）

可愛くてしょうがねえ～



なみき そうすけ
並木 聡佑くん

平成30年1月25日生まれ
長男（磯崎）

癒しの笑顔で目指せ中高年のアイドル！

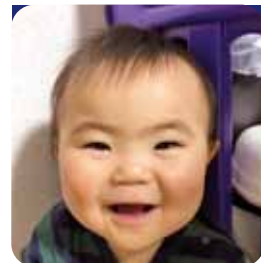

たんの ゆうと
丹野 裕翔くん

平成30年1月26日生まれ
長男（磯崎）

丹野家の期待の星です！

松島町のHP用、Facebook用、Twitter用のQRコードについて

松島町ではHP、Instagram、Facebook、Twitterで最新の情報を発信しておりますので、どうぞご利用ください。



HP用QRコード



Instagram用QRコード



Facebook用QRコード



Twitter用QRコード

町の人口

(平成30年12月1日現在：住民基本台帳)

男 6,884人(-1人)
女 7,308人(-3人)

人口14,192人(-4人)
5,637 世帯(+4世帯)



この広報紙は環境にやさしい大豆油インキで印刷しています



古紙配合率100%再生紙を使用しています