



新しい夢に向かって

3月19日、町内の小学校では卒業式が行われました。入学したころはまだまだあどけなさが残り、新しい学校生活に期待と不安がいっぱいで泣きだしそうな顔をしていた児童たち。6年間で立派なお兄さんお姉さんに成長しました。

4月からは新たな出会いや仲間が待つ中学校生活が始まります。

主な内容

仙台・宮城【伊達な旅】

春キャンペーン2014④

松島町景観計画策定⑬

松島中学校減災・防災教室開催⑭

松島発！がんばる企業ご紹介します⑮

町内で卒園式・卒業式

町内各幼稚園や保育所、学校などで卒園式や卒業式が行われました。3月8日、松島中学校では67回目となる卒業式が行われ、一人一人に卒業証書が手渡されました。今年の3年生は127人。3年間通い続けた学舎を巣立っていきました。

3月14日には町内3ヶ所の幼稚園で卒園式が行われ、第二幼稚園では園児が卒業書を手渡されると、お父さんやお母さんにうれしそうに見せていました。

3月19日にも、3ヶ所の小学校で卒業式が行われ、第二小学校では6年生27人に卒業証書が渡され、元気いっぱいに別れの言葉を先生や在校生に語り、中学校へと旅立っていきました。

松島中学校で減災・防災教室開催

3月17日、松島中学校で減災・防災教室が開催されました。宮城県共同募金会の助成を受け、東北福祉大学の学生たちが講師となり、「防災」をテーマに様々なゲームやクイズを通して、災害時に必要な知識を生徒たちは学んでいきました。

教室を見学に来た行政員の方からは「遊びながら楽しく防災知識を得られるのは素晴らしい試み。中学生の皆さんには今日得た知識を、家族や地域、小学生の後輩たちにもぜひ教えて欲しい」と話していました。

この教室の様子は、14ページに載せていますのでご覧ください。

おおがき芭蕉楽市に参加

3月1日と2日に岐阜県大垣市で「おおがき芭蕉楽市」が開催されました。奥の細道の旅結びの地である大垣市で、ゆかりの地である本町や近隣市町が物産品をPRしました。

本町の焼きがきをはじめとした特産品の販売ブースには長蛇の列ができ、観光PRのステージは会場を盛り上げていました。

大垣市からは奥の細道のつながりもあり、平成24年4月から震災派遣として職員を派遣していただいております。



▲義務教育を修了し、大人への第一歩を踏み出した卒業生



▲ここまで大きくなりました



▲いよいよお別れです



▲最後に上手に歌えたかな



▲様々な趣向を凝らして「防災知識」を教えてくださいました



▲校長先生も飛び入り参加



▲松島のブースは大盛況でした

㈱あすファーム松島が 開所式

3月16日、品井沼駅前で㈱あすファーム松島の事務所開所式が行われました。

㈱あすファーム松島は昨年10月、障がい者の就労支援と町内農産物の販売促進をはかる、農業と福祉の両方の事業を兼ねる「農福連携」事業として発足しました。

すでに首都圏に向けて、生産された農作物などの詰め合わせを2月に50箱、3月には100箱配送し、事業を開始しています。

また、3月22日には東京都丸の内で開催された松島の地域発信イベント「松島ナイト」にも参加。新たなお客さんの獲得に奮闘していました。

松島を発信！ 「松島ナイト」を開催

3月22日、東京都丸の内にあるレストラン「にっぽんの・・・」で、食を中心に松島を首都圏の方に知ってもらおう地域発信イベント「松島ナイト」が開催され、町内から農産物の生産者や販売店など関係者が参加しました。

当日は東京をはじめとする首都圏在住者が約40名が集まり、松島の食に舌鼓を打ち、参加した町内関係者と語らうなど、食や人を通して松島を楽しみました。

手作りざぶとんを寄贈

3月7日、松島元気塾（ふれあい水・金コース）のメンバーが役場を訪れ、庁舎に設置してあるベンチ用に手作りした座布団を寄贈しました。メンバーの皆さんが座り心地が良くなるよう一針一針心をこめて仕上げた座布団。お越しの際はぜひ掛けてみてください。

元気塾では現在、体操や脳トレ、製作・手芸等さまざまな活動を行っています。

山口県山口市から 指人形の贈り物

山口県山口市にある赤田文庫さんから、指人形が寄贈されました。赤田文庫は個人の方が自宅を改装して造られた図書館。そこへ遊びに来る子どもたちが、被災地の子どもたちのためにと作ったものです。いただいた指人形は、保育所や幼稚園、子育て支援センターに設置しています。



▲松島から全国へ商品を発送していきます



▲品井沼駅前に開所しました



▲首都圏在住の松島ファンが集結



▲大好評だった松島の「かき」



▲素敵なざぶとんをいただきました



▲指人形で楽しんでいます





『仙台・宮城』 『伊達な旅』

春キャンペーン2014

昨年の『仙台・宮城ディスプレイネーションキャンペーン』に引き続き、今年も『仙台・宮城』春キャンペーン2014が始まりました。

今年も市民のみならず、多くのおもてなしにより、多くのおもてなしにより、多くのみなさまの笑顔の花を咲かせましょう。

観瀾亭 生け花展

松島湾のきれいな景色が見渡せる、伊達家ゆかりの観瀾亭を会場とし、生け花展を開催します。三流派それぞれの趣のある生け花をお楽しみください。

●会期

〈第一期〉4月11日(金)～4月15日(火) 8:30～17:00
〈第二期〉5月9日(金)～5月13日(火) 8:30～17:00
〈第三期〉6月11日(金)～6月17日(火) 8:30～17:00

※各会期初日の前日及び最終日の翌日は作業をしている場合がございますので、ご了承ください。

●場所 観瀾亭内及び庭園、松島博物館 敷地内

●出展流派

〈第一期〉 清泉古流 (綿 一滝社中)

〈第二期〉 龍生派 (菅野 紫光 他)

〈第三期〉 草月流 (鈴木 陽翠社中)

●問合せ 産業観光課観光班
☎354-5708

霊場「松島」にふれる 伊達な旅

「奥州の高野」と云われ、霊場・松島の地名発祥の地である雄島を地元のボランティアガイドが案内します。

●日時 4～6月までの毎週日曜日(5月4日除く)

●集合場所 松島海岸駅前10時30分集合

●料金 無料

●問合せ 松島観光協会
☎354-2618



拓本体験と ナイトミュージアム

瑞巖寺本堂改修で取り外してある飾り金具に触れ、拓本取りを体験。その後、学芸員の案内で夜の博物館の見学をすることができ。

●日時 4～6月までの第2、4土曜日 16:30～19:00 (定員1回15名)

●料金 有料(別途拝観料)

●問合せ 瑞巖寺
☎354-2023

慶長遣欧使節 出帆400年記念

円通院境内ガイド

支倉常長が持ち帰った西洋文化が盛り込まれているとき

れる三慧殿の厨子を中心に、円通院内を支倉常長に扮したガイドが案内する。

●日時 4～6月 8:30～17:00

●料金 有料

●問合せ 円通院
☎354-3206

松島春ランチフェア (4～6月)

「四季彩食料理コンテスト」で入賞した料理人による松島産・県産などの春の食材にこだわった贅沢なランチをご堪能ください。



松島名物 あなご丼キャンペーン (6～9月)

小ぶりだが脂やうま味が凝縮した松島産のあなごや県産などのあなごを使った様々なあなご丼をお楽しみください。

平成26年4月1日から一部組織が変更になります。

産業観光課は、これまでの農林水産班と商工観光班から産業振興班と観光班となります。商工と農林水産のより一層の連携と「松島」の観光の強化を図っていきます。

課・班名		主な業務
産業観光課	産業振興班 ☎354-5707	農業振興、家畜防疫、農業団体に関する事務、水産業振興、養殖漁業、林業振興、松くい虫防除など 商工業振興、中小企業融資に関する事務、消費生活・消費者相談など
	観光班 ☎354-5708	観光振興、観光客誘致に関する事務、国際交流に関する事務、観光施設の整備・維持管理、観光協会及び関係団体との連絡調整、観瀾亭・松島博物館に関する事務など

平成26年度 松島ファンクラブ会員募集!

松島ファンクラブは設立5年目となりました。また昨年松島湾が「世界で最も美しい湾クラブ」への加盟を認められたこともあり、今年度もより一層多くの方に松島の魅力をお伝えできるよう情報をご提供していきたいと考えています。会員の皆様には、会員だけの割引特典や松島の旬な情報をお知らせする会報を引き続きお届けしていきます。

正会員のご家族様を対象とした家族会員も設けていますので、ご家族揃ってご入会いただき、松島の魅力を体感してみたいはいかがでしょうか。

【入会資格】 松島が好きな方ならどなたでも入会できます。

【会員特典】 ◆観瀾亭・福浦橋への無料入場

- ◆最新情報の話題や特典が満載なファンクラブ通信や物産パンフレットの送付
- ◆ファンクラブの集いへの参加
- ◆協賛店のお得な会員サービス

【会費】 ①正会員 1,000円

②家族会員(配布文書などは家族で1部、その他の特典は利用できる)は、一人につき500円

【会員証有効期限】 平成27年3月31日

【入会方法】 ①直接役場で申込み

②郵便局にある払込取扱票(青色)で下記口座へお振り込みください。
払込取扱票に住所、氏名、電話番号、生年月日、FAX番号、E-Mailアドレスをご記入いただき、郵便局で会費の納入をお願いします。(正会員及び家族会員の全員分)

◆会費の納入確認後、会員登録の手続きを行い、会員証を返送致します。

【申込受付期間】 平成26年8月31日まで

【申込み・問合せ】

・住所 〒981-0215 宮城県宮城郡松島町高城字帰命院下-19-1
松島町役場産業観光課内「松島ファンクラブ」事務局

・電話番号 354-5708

(平日8:30~17:00)

・FAX 353-2041

・電子メール fanclub@town.matsushima.miyagi.jp

振込口座(ゆうちょ銀行)

口座記号番号 02290-7-107951

加入者名 松島ファンクラブ

最優秀グランプリ決定!! ~松島三ツ星冬ランチ~

3月18日、文化観光交流館で松島三ツ星冬ランチ最優秀グランプリの発表会が行われ、たいかん亭の新田雅紀さんが受賞されました。

12種類の作品の中から、3種類以上食べられたお客さまのアンケートをもとに最優秀グランプリは決定しました。

最優秀グランプリを受賞した新田さんは、「かきをはじめ地元おいしい食材を使うことでお客さまに地元の食材をPRすることができました」と話していました。



▲グランプリを受賞した新田さん(中央左)

大型客船「にっぽん丸」船内見学会(無料)参加者募集

大型客船「にっぽん丸」の石巻港寄港に合わせて船内見学会を開催し、参加者を募集します。

日時 6月12日(木) 14:00~15:00 (13:30集合)

場所 石巻港中島埠頭

応募条件 (1) 健脚な方(乗下船、船内見学時に階段にて移動します)
(2) 石巻市・東松島市・女川町・松島町在住の方 ※震災当日在住していた方も対象

定員 75人(応募者多数の場合抽選)

応募締切 4月25日(金)(必着)

申込方法 往復はがきにて郵送

・往復はがきの裏面…見学希望者(4人まで)全員の氏名・年齢・郵便番号・住所・電話番号

・返信はがきの表面…郵便番号・住所・氏名

※複数枚の応募は落選扱い ※小学生以下の方も1人とし、保護者と一緒にお申込みください。

応募結果 返信はがきで通知します。

注意事項 乗船の際、本人確認のため、身分証明書類(運転免許証、保険証など)が必要です。

申込先・問合せ 〒986-8501(住所不要) 河川港湾室にっぽん丸船内見学会係 担当 河川港湾室(内線5628)

観瀾亭・福浦橋 無料券 (切り取ってお使いください)

伊達家の茶室で抹茶をいっぷく

観瀾亭 ☎ 353-3355

福浦橋を渡り、植物を見ながら散策を

福浦橋 ☎ 354-3457

観瀾亭 観覧券	観瀾亭 観覧券	観瀾亭 観覧券	観瀾亭 観覧券	観瀾亭 観覧券	福浦橋 通行券	福浦橋 通行券	福浦橋 通行券	福浦橋 通行券	福浦橋 通行券
町民無料券	町民無料券	町民無料券	町民無料券	町民無料券	町民無料券	町民無料券	町民無料券	町民無料券	町民無料券
有効期限 H27.3.31 まで有効	有効期限 H27.3.31 まで有効	有効期限 H27.3.31 まで有効	有効期限 H27.3.31 まで有効	有効期限 H27.3.31 まで有効	有効期限 H27.3.31 まで有効	有効期限 H27.3.31 まで有効	有効期限 H27.3.31 まで有効	有効期限 H27.3.31 まで有効	有効期限 H27.3.31 まで有効

受けよう！ 健診



“自分のからだ”のこと知っていますか？

食べ過ぎ、飲み過ぎ、運動不足、喫煙などの生活習慣を積み重ねていると、内臓と内臓のあいだに脂肪がどんどん蓄積します。内臓脂肪がたまることわいののは、気づかないうちに高血圧や脂質異常症、糖尿病などの生活習慣病を招くことです。

健診はこれらの病気の進行を早期に発見するよい機会です。重症化しないよう、早い段階で生活習慣を改善することは極めて有効です。あなたは毎年、受けていますか？

平成 26 年度 総合健診：9 月 2 日(火)～9 月 12 日(金)

実施場所：松島町保健福祉センター(どんぐり)

健(検)診名		対象者	健(検)診料金	備考
特定健診		40～74歳までの松島町国民健康保険加入者	無料	※ 特定健診対象者には全員に受診票を送付します。
お達者健診		75歳以上の後期高齢者医療保険加入者 65～74歳までで後期高齢者医療保険に加入の方	無料	
青年健診		18～39歳の方	1,500円	
希望者	心電図検査	特定健診・お達者健診・青年健診のいずれかを受けた方で希望する方	1,100円	※ 特定・お達者・青年健診受診者で、医師の判断により検査する場合は無料です。 <div style="border: 1px solid black; border-radius: 50%; padding: 10px; margin: 10px 0;"> 健診の申込みは総合健診家族申込表でお願いします。 </div>
	眼底検査		700円	
	貧血検査		500円	
結核検診		65歳以上の方	胸部レントゲン：無料 喀痰検査：1,000円	
肺がん検診		40歳以上の方		
胃がん検診		30～69歳の方	1,600円	
		70歳以上の方	1,000円	
大腸がん検診		40歳以上の方	500円	
骨粗しょう病健診		40・45・50・55・60・65・70歳の女性	1,000円	
骨量測定		上記以外の40歳以上の男女	1,800円	
前立腺がん検診		50歳以上の男性	1,800円	
肝炎ウィルス検査		40歳の方 今まで受けそびれた40歳以上の方	800円	

◇ 社会保険加入の方の特定健康診査(40歳～74歳対象)についてのお知らせ



被用者保険(協会けんぽ、共済組合、国保組合など)の被扶養者の方および国保組合の被保険者の方についても、松島町国民健康保険が行う「特定健診」日程(上記)で受診することができます。各医療保険者が発行する「受診券」と「被保険者証」および各医療保険者で定める「一部負担金」をご持参の上、保健福祉センターで受診して下さい。なお、健診日までに受診券が手元に届かない場合は、「被保険者証」を発行している医療保険者にお問い合わせください。

★ その他の検診

健(検)診名	対象者	健(検)診料金	備考
子宮がん検診	20歳以上の女性	頸がん 2,000円 体がん 2,600円	10月1日～11月29日
乳がん検診	40歳以上の偶数年齢の女性	2,500円	7月1日～11月29日
歯周疾患健診	40・50・60・70歳の方(対象者には通知)	1,000円	10月1日～11月29日

※ 4月中旬に「総合健康診断家族申込み表」を全世帯に送付します。

この申込書で、各種がん検診や健康診査、高齢者インフルエンザ予防接種などの申込みを受け付けします。申込書は**受診希望の有無にかかわらず、5月7日(水)までに返信用封筒**で、保健福祉センター（どんぐり）へ返信してください。

《 総合健康診断家族申込み表の記入方法 》

- ◇ 申込みを希望する検診項目の欄に『○』を記入
- ◇ 申しこまない場合は、その理由を『番号』で検診項目の欄に記入
 1. 職場または学校で受ける
 2. 病院で受ける
 3. 長期入院中または入所中
 4. 妊娠中
 5. 寝たきりまたは歩行困難のため
 6. その他（ ）
- ◇ 確認をする場合があるので『連絡先』を記入 <例> (連絡先：☎〇〇〇〇 - 〇〇〇〇)



個人コード	氏名	性別	年齢	国保	検診項目									
					結核検診	肺がん検診	前立腺がん検診	青年健康診査	お達者健診	胃がん検診	大腸がん検診	骨粗しょう症検診	骨量測定	子宮がん検診
記入例	松島花子	女	66	◆	○	※	※	※	2	2	○	○	○	○

申込む検診に○を記入

対象外の検診

病院で受ける場合

10月～1月に実施しますが、事前に申込み下さい。

※ 年齢は平成 27 年 3 月 31 日を基準にしています。

◎ 胸のレントゲン検査をご希望の方は、上記『結核・肺がん検診』の欄に『○』をご記入ください。(特定健診やお達者健診とセットにはなっておりませんのでご注意ください。)



● 問合せ先

松島町健康長寿課健康づくり班（保健福祉センター どんぐり） ☎ 355-0703

介護保険からのお知らせ

平成 26 年 4 月から消費税増税に伴い、介護報酬の改定が行われます。4 月以降の介護サービス分につきましては、改定後の単位数での利用となります。

【介護保険サービスの区分支給限度の変更について】

介護報酬の改定に合わせて、1 割負担で利用できる介護保険サービスの区分支給限度額が 4 月から下記の通り変更となります。

区分	現行	改定後
要支援 1	4,970 単位	5,003 単位
要支援 2	10,400 単位	10,473 単位
要介護 1	16,580 単位	16,692 単位
要介護 2	19,480 単位	19,616 単位
要介護 3	26,750 単位	26,931 単位
要介護 4	30,600 単位	30,806 単位
要介護 5	35,830 単位	36,065 単位



【介護保険被保険者証の取り扱いについて】

すでに発行済みの介護保険被保険者証に区分支給限度額の記載がありますが、**変更に伴う介護保険被保険者証の再交付は行いません**ので、4 月以降は、改定後の区分支給限度額に読み替えてご利用頂くようお願いいたします。

【福祉用具購入費、住宅改修費について】

福祉用具購入費、住宅改修費につきましては支給限度額の変更はありません。

また、福祉用具購入費については 4 月から支給方法を従来の償還払いのほか、受領委任払いも選択できるようになります。対象者は要介護・要支援認定者に限り、指定事業所での購入のみが対象となります。購入金額によっては事前に相談していただく必要がありますので、担当課や担当ケアマネジャーにご相談ください。

※償還払い…いったん全額自己負担し、申請したあと申請者に 9 割支給

受領委任払い…購入時に 1 割を支払い、申請後に購入した指定事業所に 9 割支給

●問合先 健康長寿課高齢者支援班（保健福祉センターどんぐり内） ☎ 355-0677

～ 風しん予防接種費用を助成します ～

平成 26 年度も下記のとおり、風しん予防接種費用を助成します。

●対象者 接種日に松島町に住所があり、次の 1 または 2 のいずれかに該当する方

1. 19 歳～ 49 歳の男女 2. 妊婦の配偶者

※ただし、平成 25 年度に風しん予防接種費用助成を受けた方を除きます。

※妊婦の方は接種できません。また、接種後 2 か月間は妊娠しないよう注意して下さい。

●助成額 全額（風しん単独ワクチン、麻しん・風しん混合ワクチン（MR ワクチン）どちらでも）

●助成期間 平成 26 年 4 月 1 日～平成 27 年 3 月 31 日まで

●接種できる医療機関 希望する医療機関で「風しん単独ワクチン」、または「麻しん・風しん混合ワクチン（MR ワクチン）」の取り扱いのあるところ

●接種から助成までの流れ

各医療機関にて予防接種を受けたあと、保健福祉センターどんぐりにて手続きをしていただくようになります。（償還払いです）

【必要書類】

- ・ 領収書（ワクチン名の記載があれば接種済証は不要です）
- ・ 接種済証（ワクチン名、ロット番号のわかるもの）
- ・ 通帳 ・ 印鑑
- ・ 助成申請書（窓口にあります） ・ 母子健康手帳（妊婦の配偶者の場合）

●問合先 健康長寿課健康づくり班（保健福祉センターどんぐり内） ☎ 355-0703

予防接種について （お知らせ）

これまで定期予防接種（主に 18 歳以下）を医療機関で接種される場合、予診票と個人票を使用しておりましたが、4 月 1 日以降は予診票のみで接種できるようになりました。

なお、同一種類で複数回接種が必要な予防接種につきましては、医療機関で確認のうえ接種して下さい。

●問合先 健康長寿課
健康づくり班 保健師
☎ 355-0703

～東日本大震災で被災した方への 一部負担金等免除措置実施について～

以下の方を対象に一部負担金（医療機関等の窓口負担）等の免除措置を平成 26 年 4 月 1 日から平成 27 年 3 月 31 日まで実施します。

●国民健康保険●

- 対象者 下記の①、②のいずれにも該当する方または③に該当する方
 ①東日本大震災のり災判定が、全壊・大規模半壊（みなし全壊含む）
 ②国民健康保険の被保険者で、国民健康保険の世帯主と世帯すべての被保険者が市町村民税非課税の世帯に属する人
 ③東日本大震災により主たる生計維持者が死亡または行方不明になった方
- 申請方法 以前、東日本大震災での免除証明書の交付を受けている方で今回対象となる方には、3月下旬に「一部負担金免除証明書」を送付しています。
 ただし、平成 25 年 4 月 1 日以降に国民健康保険に加入した方および転入により国民健康保険に加入した方で、上記の対象者に該当する方については、申請が必要です。
- <申請に必要なもの>
 ①東日本大震災の「り災証明書」 ②印鑑
 ③転入された方は、前住所地（平成 25 年 1 月 1 日）からの所得課税証明書または非課税証明書（国民健康保険加入者全員分）

●問合せ先 町民福祉課町民サービス班 ☎ 354-5705

●後期高齢者医療●

- 対象者 市町村民税非課税世帯に属する被保険者で以下のいずれかに該当する方
 ①東日本大震災による住家のり災の判定が全壊または大規模半壊である方
 ②東日本大震災による住家のり災の判定が半壊でその住宅をやむを得ず解体した方
 ③東日本大震災により主たる生計維持者が死亡または行方不明になった方
- 申請方法 対象となる方には免除証明書を送付しています。
 （県外からの転入など申請が必要な場合があります）
- * 所得申告がされていない場合は免除対象となりませんのでご注意ください。

●問合せ先 町民福祉課町民サービス班 ☎ 354-5705

●介護保険サービス料●

- 対象者 市町村民税非課税の世帯であり、下記のいずれかに該当する方
 ①東日本大震災により全壊、大規模半壊の判定を受けた方
 ②東日本大震災により半壊の判定を受け、その住宅をやむを得ず解体した方（被災者生活再建支援法により全壊扱いとなった方）
 ③東日本大震災により主たる生計維持者が死亡または行方不明となった方
- 申請方法 以前に、東日本大震災により免除認定証の交付を受けている方で、今回対象になる方には免除認定証を送付しております。
 ただし、平成 25 年 4 月以降にサービスを利用した方や転入などにより、新たに対象となる方は申請が必要です。
- <申請に必要なもの>
 ①り災証明書 ②印鑑
 ③転入された方は、前住所地（平成 25 年 1 月 1 日）からの所得証明書または非課税証明書

●問合せ先 健康長寿課高齢者支援班（保健福祉センター内） ☎ 355-0677

●一部負担金免除証明書などは、2 回に分けて発送します。

発送時期	免除期間	内 容
3 月下旬	平成 26 年 4 月 1 日から 7 月 31 日まで	平成 25 年度による所得判定
7 月下旬	平成 26 年 8 月 1 日から 平成 27 年 3 月 31 日まで	平成 26 年度による所得判定

国民健康保険の70歳から74歳の方の医療機関での窓口負担割合について

平成26年4月2日以降にあらたに70歳になる方（高齢受給者証の対象者）で所得区分が現役並み所得者以外の方の窓口負担割合が2割に変更になります。

高齢受給者証の対象となる誕生日が昭和19年4月1日までの方については、3月末までに窓口負担割合が1割のままの新しい被保険者証（国民健康保険被保険者証兼高齢受給者証）を送付しました。

（変更後）

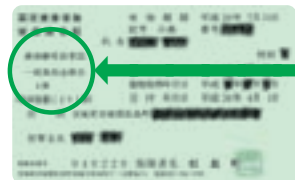

兼高齢受給者証一部負担割合が2割（平成26年3月31日まで1割）
↓
2割（特例措置により1割） 又は2割

所得区分	対象となる方	負担割合	対象月
・一般の人 現役並み所得、低所得以外の人	昭和19年4月1日までに生まれた人 (既に70歳になっている方)	1割	3月2日～4月1日誕生日の方は、 4月1日以降の診療から該当 3月下旬送付
・低所得（住民税非課税世帯） の人 同一世帯の世帯主（擬制世帯主含む）と全ての被保険者が 住民税非課税の人	昭和19年4月2日以降に生まれた人 (新たに70歳になる方)	2割	4月2日～5月1日誕生日の方は、 5月1日以降の診療から該当 4月下旬送付

※現役並み所得（3割）の方は、変更ありません。

※年度の途中で70歳に到達される方には、これまでとおり、月毎に郵便にてお手元に届くよう送付します。

●問合先 町民福祉課町民サービス班 ☎ 354-5705

国民年金保険料免除申請遡及期間延長のお知らせ

これまで、国民年金保険料の免除を申請できる期間は、直前の7月（学生納付特例は直前の4月）までの1年間でしたが、平成26年4月から申請時点の2年1か月前までさかのぼって免除を申請できるようになりました。

※申請された期間に対応する前年所得に基づき審査がありますので、免除されない場合があります。

定額保険料 平成26年度月額 15,250円

※各月の保険料は口座振替が便利です。

詳しくは、仙台東年金事務所（☎ 257-6112）か町民福祉課（☎ 354-5705）へお問い合わせください。

住民基本台帳カードについて

住民基本台帳カードは、住民基本台帳ネットワークシステムのサービスの一環として、ご希望の方に有料で交付されるものです。このカードには、「顔写真あり」と「顔写真なし」があり、どちらかを希望できます。

住民基本台帳カードは、こんなときに利用できます。

- 顔写真ありの場合は、公的な身分証明書として利用できます
- 住民票の写し※広域交付時に利用できます
- 公的個人認証サービスの電子証明の保存用カードとして利用できます
- ※松島町役場以外の市区町村役場で住民票の写しの交付が受けられるサービスです

申請に必要なもの

- ・印鑑
- ・顔写真ありを希望した場合は写真1枚（4.5cm × 3.5cmの大きさ、正面、無帽、無背景で申請前6カ月以内に撮影したものの）（町民サービス班で撮影することもできます）
- ◎照会書による確認をするので、即日交付はできません。交付には10日から14日程度かかります。また、代理人によるカードの受領はできませんので、必ず本人がお越しください。住民基本台帳カードの交付手数料は1件500円です。

●問合先 町民福祉課町民サービス班 ☎ 354-5705



マダニにご注意ください!

県内に生息するマダニから、重症熱性血小板減少症候群（SFTS）ウイルス遺伝子が検出され、またSFTSウイルス抗体陽性のシカが確認されました。現在、県内で患者の発生はありませんが、春先以降、マダニが生息する山林や裏庭、畑、あぜ道などに立ち入る機会が多くなりますので、マダニに咬まれないように注意しましょう。

予防対策

- ・長袖・長ズボン、足を完全に覆う靴など素肌を出さないようにする。
- ・草むらに長時間直接寝転んだり、座ったりしない。
- ・早期診断、早期治療が大切なので、発熱や食欲低下や嘔吐などの消化器症状が出たときは、直ちに医師の診察を受ける。

【問合先】

健康長寿課 健康づくり班
(保健福祉センター どんぐり)
☎ 355-0703

がんについての 総合相談

宮城県対がん協会では、がん患者さんにご家族の皆さんの悩み、不安、疑問などについて医師による相談（完全予約制）を行っております。また、宮城県からの委託を受けて、「宮城県がん総合支援センター」を設置し専任の看護師による面談、電話、FAX、Eメールなどでも対応しております。

いずれも無料で、どなたでもご利用できます。

【問合先】

- ・がん総合相談
☎ 263-1525（平日 10時～17時）
- ・がんなんでも相談
☎ 263-1560（平日 9時～16時）
FAX 263-1548
Eメール
zaitaku-gan @ miyagi-taigan.or.jp

❖看護師さん募集❖

塩釜医師会では、住民検診時にお手伝いいただく看護師さんを募集しています。

- ・勤務先 塩竈市か多賀城市の各住民健診会場
- ・資格 正看または准看の免許をお持ちの方
- ・勤務期間 平成26年6月から7月までの2ヶ月間の臨時雇用
- ・申込期限 平成26年5月15日(木) 17:00まで
- ・連絡先 (公社) 宮城県塩釜医師会
☎ 364-3301

塩釜地区消防事務組合と塩釜 地区環境組合の統合について

広域事務の効率化を図るため、4月1日から塩釜地区環境組合は塩釜地区消防事務組合へ統合されます。

なお、塩釜地区環境組合が管理運営しています塩釜地区環境センター、塩釜斎場はこれまで同様ご利用いただけます。

- 問合先 塩釜地区消防事務組合 ☎ 361-1624
塩釜地区環境組合 ☎ 363-2777

平成26年度 土地・家屋価格等縦 覧帳簿による縦覧について

土地価格等縦覧帳簿（所在、地番、地目、地積、価格）および家屋価格等縦覧帳簿（所在、家屋番号、種類、構造、床面積、価格）を本町内に所在する固定資産の納税者の縦覧に供します。

- 縦覧期間 平成26年4月1日(火)～
平成26年6月2日(月)（土・日・祝日を除く）
午前8時30分から午後5時15分まで
- 縦覧場所 財務課税務班
- 必要なもの 印鑑・身分証明書
- 問合先 財務課税務班 ☎ 354-5703

固定資産税等の軽減措置について

東日本大震災により滅失・損壊した家屋（り災証明書において「半壊」以上の判定を受けたもの）の代わりに新たな固定資産を取得した場合には、申告することにより固定資産税・都市計画税の軽減措置を受けられることがあります。（既に申告されている方は手続き不要です。）

また、住宅に一定の要件を満たした耐震改修工事、省エネ改修工事、バリアフリー改修工事を行った場合、申告することにより当該住宅に係る固定資産税が減額されます。（要件等は対象工事により異なります。）

詳しい内容などについては税務班までお問い合わせください。

- 問合先 財務課税務班 ☎ 354-5703

新教育委員長に平秀毅さん、新教育委員に瀬野尾千恵さん

2月25日付けで、松島町教育委員会委員長だった大宮司光生さん（松島）が退任され、教育委員の平秀毅さん（高城）が委員長に就任しました。

また、新しい教育委員として瀬野尾千恵さん（高城）が就任しました。

平さんは平成24年10月1日から教育委員に就任され町教育行政の向上に寄与されてきました。瀬野尾さんは神奈川県横浜市内の小学校校長やドイツの日本人学校校長などを歴任され、その豊富な経験をもとに町教育行政に取り組んでいただきます。



▲教育委員長に就任した平さん



▲教育委員に就任した瀬野尾さん

松島町内の放射線量測定結果

測定機器 簡易型放射線測定器 (PA-1000)

単位 マイクロシーベルト (μSv/h) シーベルトとは、放射線が人体に与える影響を表す単位です。

3月3日(月)現在

測定場所	測定値
松島町役場	0.057 (0.5)
	0.049 (1)
松島第一幼稚園	0.053 (0.5)
松島第二幼稚園	0.050 (0.5)
松島第五幼稚園	0.051 (0.5)
松島保育所	0.064 (0.2)
高城保育所	0.053 (0.2)
磯崎保育所	0.059 (0.2)
高城保育所分園	0.066 (0.5)
松島第一小学校	0.044 (0.5)
松島第二小学校	0.050 (0.5)
松島第五小学校	0.051 (0.5)
松島中学校	0.060 (0.5)

()内は地表からの高さ(m)

学校給食測定結果 3月10日(月)現在

放射性ヨウ素 (I-131): 不検出

放射性セシウム (Cs-137): 不検出

放射性セシウム (Cs-134): 不検出

水道水測定結果 3月10日(月)現在

二子屋浄水場 (竹谷字鴻ノ谷地)

放射性ヨウ素: 不検出 放射性セシウム: 不検出

浄水場発生土測定結果 3月7日(金)現在

放射性ヨウ素: 不検出 放射性セシウム (Cs-137): 181 放射性セシウム (Cs-134): 47 ※浄水場発生土には、放射性物質が検出されていますが水道水については、放射性物質が不検出の状況となっていますので、安心してご利用ください。

町内産農林畜産物の放射性物質測定結果 2月16日(日)~3月15日(土)

今月の持ちこみはありませんでした

最新の放射線量測定結果は県および町のホームページで公開しています。

- 問合先 空气中放射線量測定結果: 総務課環境防災班 ☎ 354-5782 学校給食測定結果: 教育課学校教育班 ☎ 354-5713 水道水・浄水場発生土測定結果: 水道事業所 ☎ 354-5711 農林産物放射性物質測定結果: 産業観光課農林水産班 ☎ 354-5707

農林畜産物の放射能測定について

無料で、食品の放射能検査を行います。

- 対象者 町内に在住の方
- 申込み・問合先 JA 仙台松島支店 ☎ 354-2101

文化財で見る松島の歴史

縄文文化再発見①

西の浜貝塚

今回から縄文文化をテーマに松島の歴史を紹介します。少しずつですが最新の考古学の研究成果を取り入れながらわかりやすく解説していくつもりです。

さて、縄文時代は今から一万年以上も昔に始まりました。昔過ぎて縁遠いと思われるかもしれませんが、松島湾は日本有数の貝塚密集地帯であり、町内でも30遺跡が確認されています。なかでも磯崎の西の浜貝塚は東西130m、南北200mにおよぶ大規模なもので、昭和49年には国の史跡に指定されています。古くは昭和30年代に発掘調査が行われ、多様な遺物が出土していますので、来月から紹介していきます。

ちなみに瑞巖寺宝物館では3月14日から「松島文化財展」と題して西の浜貝塚の出土遺物も展示されていますので是非ご覧ください。

生涯学習班・森田



公園として整備された西の浜貝塚



発掘調査風景【松島町史より】

日本三景松島の景観の継承と創造 松島町景観計画を策定しました

松島の自然と歴史の持つ独自の景観を継承し、その魅力をさらに高めて、地域の繁栄につなげていくため、3月議会で松島町景観条例の制定について議決され、松島町景観計画を3月に策定しました。
今月号より景観計画についてシリーズで紹介します。

●景観計画の概要

景観計画自体は、町全域を対象としています。理由は、町全体に自然景観や文化景観、集落・都市空間、歴史景観があるからです。特に松島海岸地区には、歴史景観が集中していることから、景観重点地区を指定しています。この地域は住民や事業者と公共施設の管理者（国、県、町）などと連携を図って積極的な景観をつくりあげる地域です。

●良好な景観形成に関する方針

特別名勝松島の範囲である「松島湾景域」とその北西部

とし、さらにその中に松島湾景域では5つ、緑の景域では2つのゾーンを分けています。それぞれのゾーンごとに目標を定め良好な景観形成を誘導していきます。

●景観重点地区

景観重点地区では「雄島、五大堂、福浦島周辺地区」、「松島海岸国道地区」、「瑞巖寺周辺地区」にそれぞれ、目標と景観形成方針を設定して、きめ細やかな景観形成の方針を定め景観を誘導します。
来月号では、景観重点地区や手続きなどについて掲載します。

●問合せ 松島町企画調整課
☎ 354-5809

良好な景観形成に関する方針

▼松島湾景域（M）

概要：特別名勝「松島」の指定範囲で、多島海の松島湾を含めた地域
基本方針：日本三景に相応しい海・島々・松などの自然景観の維持保全と、歴史的背景に配慮した街並みの継承と創造を図ります。

ゾーン名称	目 標
松島海岸 (M-1)	松島の歴史・文化を継承し、人々を魅了する品格ある風致景観の創造
高城周辺 (M-2)	住む人の地域活動による、生き活きとした住み心地の良い市街地景観の形成
松島湾 (M-3)	海・島・松が形づくる自然造形美の保全・継承
手樽 (M-4)	干拓による田園景観と海岸線の名残が見える自然景観の保全・継承
松島湾森林 (M-5)	松林に特徴づけられた豊かな植生環境と美しい眺望の保全・継承

▼緑の景域（G）

概要：松島湾から見える山並み稜線の背後にある北西部一帯の地域
基本方針：松島丘陵の緩やかな稜線と豊かな自然景観の維持保全と、田園や里地里山などの景観の継承と創造を図ります。

ゾーン名称	目 標
里地里山 (G-1)	緑豊かな森林景観と里地里山集落の保全・継承
里地共生 (G-2)	新たなまちの発展活力と里山環境との共生

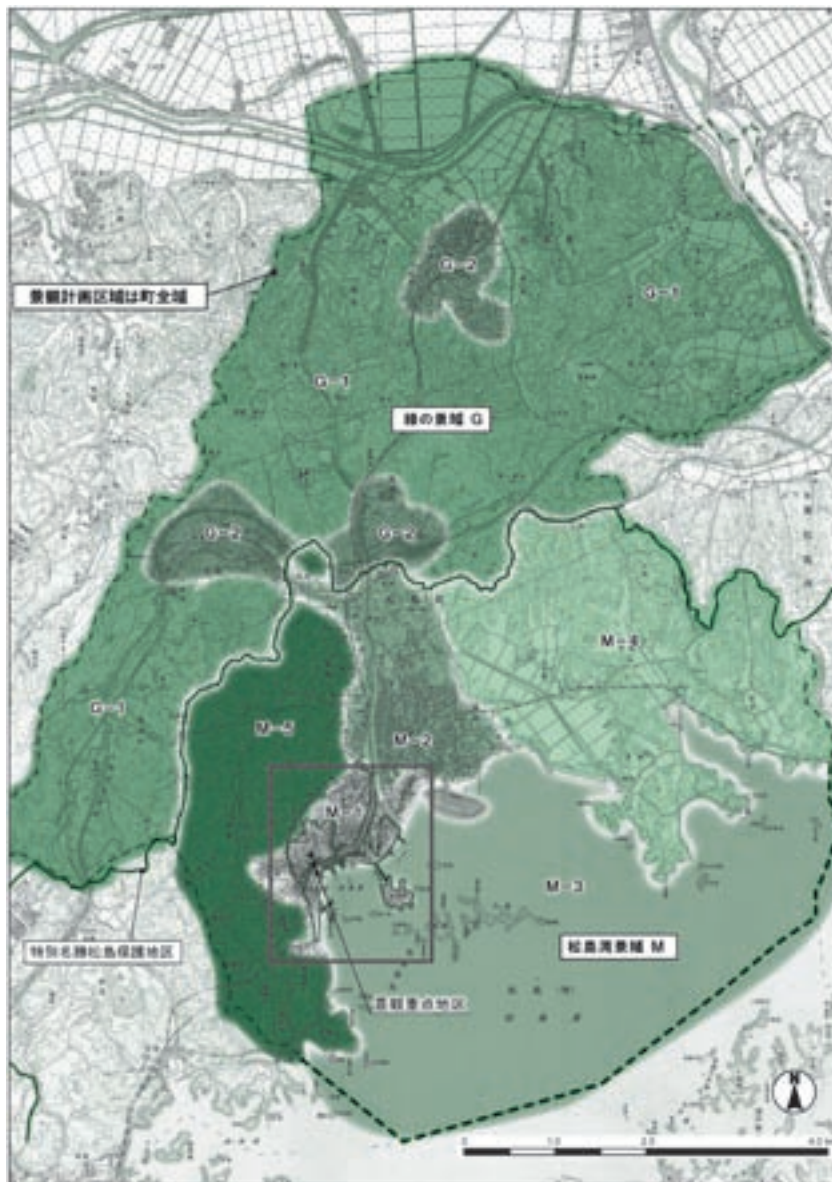

～大好きな松島を安全な町へ！～

松島中学校 減災・防災教室

震災前から総合的な学習の時間で、災害時の対応や訓練を行う「まつしま防災学」を授業として行い、先進的な防災教育に取り組んできた松島中学校。昨年9月の防災マップ完成に続き、今度は東北福祉大学と連携して大学生を講師に招き、災害時に必要な知識や対応方法をゲームやクイズ方式で学ぶ減災・防災教室が3月17日開催されました。



▲避難誘導する技術を学びました

趣向をこらした内容で知られている、東北福祉大の減災・防災教室。参加したのは1、2年生の皆さんで、午前中は1年生のみが参加し教室が開始されました。体育館では、車いす避難リレーと災害時借り物競争を実施。同級生を車いすに乗せて、左右に旋回するなどして安定して車いすを移動する技術を



▲車いすでの移動は大変です

ハートマークにちなんで名付けられた「さんあい体操」を実施。仲間たちと声を掛け合いながら体操を実演しました。続いて行われた、減災クイズと減災カルタでは、福祉大生が考案した○×回答式のクイズや制作されたカルタが出題され、生徒たちは相談した



▲クイズを通して防災知識を覚えていきます

学びました。また、災害時借り物競争では、非常用袋に非常食や懐中電灯などを入れ、目の不自由な方に扮した同級生を安全に誘導して避難させるゲームを行い、災害時に必要な物資と避難誘導する方法を学びました。視聴覚室では、東北福祉大で考案され、大学のスリー



▲質問に答える福祉大の皆さん

り競争したりしながら、災害時に対応できる知識を学んでいきました。午後は体育館で1、2年生全員と来場した保護者の方も参加。東北福祉大4年の馬場雄大さん（現在は卒業）が「今後の震災に備えて」と題して、減災や防災に関する考え方や、次の大地震に備えて



▲エコノミー症候群を防ぐ「さんあい体操」

演じました。最後は、参加者全員で「さんあい体操」を実演し、減災・防災教室は終了しました。教室を終えて、佐藤吉晴校長は「生徒たちには今日得た知識を活かして、災害時には率先して判断し行動する地域のリーダーに成長してほしい」と期待していました。



▲震災時に社会福祉協議会が果たした役割などについて講演する相澤さん

の心構えなどについて講演していた、いただきました。次に松島町社会福祉協議会の相澤雅之さんが、ボランティアや救援物資の受け入れなど災害時に果たす社会福祉協議会の役割や、高齢者など災害弱者とされる方々のケアを震災時の体験に基づいて講

松島発!

がんばる企業を

紹介します

株式会社松島蒲鉾本舗



▲農林水産大臣賞を受賞したどらぼこ

「松かま」の愛称で親しまれている松島蒲鉾本舗は、前身を含めると創業70年にもなる老舗の蒲鉾店です。その松かまの商品「どらぼこ」が、

見た目はどら焼きのようですが、ふわふわの生地には蒲鉾らしい魚の風味があり、中にはホイップしたチーズクリームが入っています。焼き方にも工夫があり、同社の商品「伊達もん」と同じ機械を使っているのだそう。付属のハニーマーブルでお菓子感覚でも食べられるこの商品は、魚嫌いのお子さんにも食べてもらいたいとの想いが込められています。

今年2月26日に開催された第38回宮城県水産加工品評会において、最優秀賞の農林水産大臣賞に輝き、全国大会への切符を手に入れました。同社はどらぼこ以外にも工夫を凝らした人気商品がいくつもあります。老舗にもかかわらず、次々と珍しい商品を開発し、食べる人の心を掴んできました。そこには社員のどのような工夫や想いがあるのでしょうか。

「うちの社長はアイディアマンなので」と取材に応じて頂いた常務の朱二太さんは言います。カステラかまぼこと伊達巻きの間のような食感の蒲鉾を作りたいとひらめいた、須田展夫社長の一言からどらぼこの開発が始まりました。生地の配合や焼き方など、何度も失敗と工夫を繰り返しながら2年をかけて完成したどらぼこ。

松島でがんばる企業「松かま」は、アイディアをどんどん出しながら新しい商品開発・企画にチャレンジし、地元やお客さんを一番に思っています。

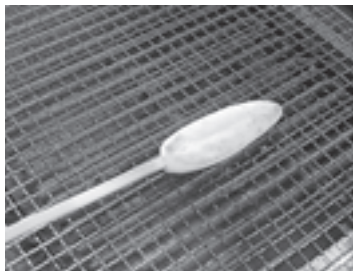

▲広々とした店内には、手焼きや揚げたての蒲鉾を食べるスペースもあります。(写真は総本店)

2月27日 文化観光交流館で避難訓練

2月27日、文化観光交流館で火災訓練が行われました。昨年9月にリニューアルオープンして以来初となる訓練。当日は町職員のほか、囲碁クラブ会員の皆さんも参加し、避難経路の確認や消火設備や操作確認などを松島消防署員と行いました。



▲消火設備の操作確認などを行いました

3月2日 松っ子まつり開催

3月2日、文化観光交流館で松島町子ども会育成連合会主催の松っ子まつりが開催されました。

中学生を中心としたジュニア・リーダーの皆さんや、たびたび町内を訪れている大学生のグループM Leadersの皆さんが、児童や園児たちと工作などを楽しんでいました。



▲親子で楽しいひとときを過ごしました

3月12日 福浦島弁財天祭典

3月12日、福浦島弁財天堂で弁財天祭典が執り行われました。

震災の影響から4年ぶりの開催となった弁財天祭典。当日は小雨の降る肌寒い天気でしたが、瑞巖寺の僧侶が読経を行う中、参加者は次々と焼香していきました。



▲4年ぶりの開催となりました

3月16日 新春うたまつり開催

3月16日、文化観光交流館で新春うたまつり（うたまつり同志会主催）が開催され町内外から多くの方が参加しました。会場ではプロ顔負けの歌や舞踊が披露され、来場した方を楽しませていました。

また、入場料の一部が町社会福祉協議会へ寄付され、会場では主催者から同協議会へ目録が手渡されました。

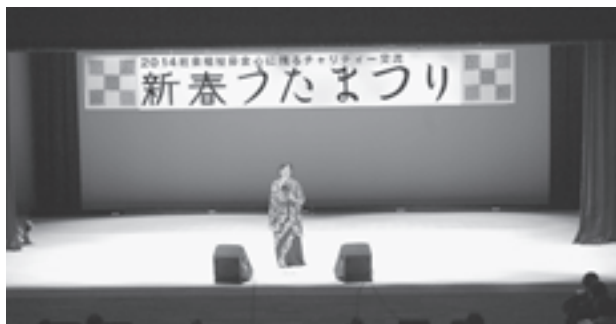

▲自慢の歌声を披露

第24回松島町スポーツフェスティバル卓球大会結果

2月23日、松島海洋センターで松島町体育協会主催の第24回松島町スポーツフェスティバル卓球大会が開催され、参加者31人が熱戦を繰り広げました。結果は次の通りです。

小学生の部	優勝	高橋 温 (一小4年)	準優勝	浅野こころ (一小5年)
	第3位	福田 達隆 (一小5年)		長峰 実希 (一小5年)
ピンポンの部	優勝	高橋 颯太 (松中2年)	準優勝	齊藤 健太 (松中2年)
	第3位	宮内 純 (愛好会)		渡邊 力 (水曜会)
一般男子	優勝	松樹 栄蔵 (松島)	準優勝	鶴田 真道 (松中)
	第3位	並木 晃典 (磯崎)		石川 雄一 (初原)
一般女子	優勝	渡辺 佳世 (磯崎)	準優勝	吉木美和子 (幡谷)
	第3位	尾形 悦子 (愛好会)		齊藤 徳子 (愛好会)

退任民生委員・児童委員の皆様へ感謝状の伝達

3月17日(月)、一斉改選により昨年11月で退任された民生委員・児童委員の12名の方に皆様に厚労相、県知事などから感謝状が授与され、大橋町長と澁谷会長から伝達されました。

退任された方は次のとおりです。
赤崎知子(松島)、丹野俊彦(高城)、和賀さよ子(本郷)、今野忠一(磯崎)、宮内 純(磯崎)、高橋信子(手樽)、秋保政勝(上竹谷)、角田富子(幡谷)、戸石のぶ子(幡谷)、菅野正己(幡谷)、阿部徳恵(根廻)、大山富久子(桜渡戸)(敬称略)



▲ありがとうございました

相談会会場が変更になりました

毎月第1火曜日に開催しています、人権なんでも相談・行政相談・消費生活相談の会場が勤労青少年ホームから役場庁舎2階会議室へ変更となりました。

皆さまからのご相談をお待ちしています。



▲役場庁舎へ変更となりました

本の宝箱 (図書室からのお知らせ)

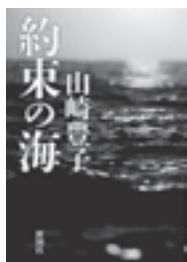

話題の本

「約束の海」

戦争とは？日本人とは？構想三十年、壮大なスケールで描く著者最後の長篇小説。「戦争の時代に生きた私の、“書かなければならない”という使命感が、私を突き動かすのです」(山崎氏)。

海上自衛隊潜水艦部隊の若き士官を襲う過酷な試練。その父は昭和十六年、真珠湾に出撃して――。時代に翻弄され、時代に抗う、父子百年の物語が、いま始まる。

山崎 豊子 著

《新着本》

「はなとゆめ」	沖方 丁 著
「はだかんぼうたち」	江國 香織 著
「悪医」	久坂部 羊 著
「地下の鳩」	西 加奈子 著
「まほろ駅前狂想曲」	三浦しをん 著
「聞いたり聞かれたり」	和田 誠 著
「よもやま探訪記『仙人』気質」	石澤 友隆 著

児童書の「いずみ文庫」コーナーに、続々と新しい本が入っています。

*広報2月号にて和泉様を町内在住と掲載しましたが、正しくは東松島市在住です。お詫びして訂正いたします。

《ブックラリー&お話し会のお知らせ》

春のブックラリー 4月19日(土)～

子ども読書の日 おはなし会

4月19日(土) 10:30～集會室

くわしくは後で図書室内にてお知らせします。

《図書室》

- 平日 10:00～18:00
- 土・日・祝日 10:00～16:00
- 休館日 月曜日、月曜日が祝日の場合は翌日
今月は7日・14日・21日・28日が休館日です。
- 問合先 勤労青少年ホーム ☎354-4036

米寿おめでとう (3月の敬老祝い金贈呈者)

- ◆赤間 治子さん(本郷)
- ◆蜂谷 信二さん(磯崎)
- ◆飯川 泰治さん(磯崎)
- ◆高橋かほるさん(上竹谷)
- ◆文屋 勇志さん(幡谷)
- ◆青木 貞子さん(高城)
- ◆西村 文男さん(磯崎)
- ◆早坂久美子さん(磯崎)
- ◆櫻井たか子さん(根廻)
- ◆阿部みよしさん(松島)
- ◆八木 正信さん(幡谷)

寄付・寄贈

社会福祉行儀会へ寄付

うたまつり 高橋企画 高橋正夫様

50,000円

社会福祉協議会へ寄贈

匿名 紙おむつ

8袋

※3月号P13「米寿おめでとう」内で「3月の敬老祝い金贈呈」とありましたが、「2月」の誤りでしたので訂正いたします。

募集

国家公務員国税専門官(大卒程度)

国税専門官は、国の財政を支える重要な仕事を担い、税務署などにおいて、調査・徴収・検査などをおこなう税務のスペシャリストです。

- 受験資格** ①昭和59年4月2日から平成5年4月1日生まれの者 ②平成4年2日以降生まれの者で次に掲げる者(1. 大学を卒業した者及び平成27年3月までに大学を卒業する見込みの者 2. 人事院が1に掲げる者と同等の資格があると認める者)
- 試験日** 1次：6月8日(日)
- インターネット受付期間** 4月1日(火)から4月14日(月)まで (<http://www.jinji-shiken.go.jp/juken.html>)
- 問合先** 仙台国税局人事第二課 ☎263-1111 (内線3236)

自衛官募集

幹部候補生(一般、大卒程度試験)

- 資格** 平成27年4月1日現在、22歳以上26歳未満の者(見込合)
- 申込締切** 4月25日(金)(締切日必着)
- 試験日** 1次：5月10日(土)、11日(日)※11日は飛行要員のみ 2次：6月10日(火)～13日(金)のうち指定する1日
- 合格発表** 1次：5月30日(金)※陸・空飛行要員についてはお問い合わせください

幹部候補生(一般、院卒程度試験)

- 資格** 平成27年4月1日現在、修士課程修了者で20歳以上28歳未満の者(見込合)
- 申込締切** 4月25日(金)(締切日必着)
- 試験日** 1次：5月10日(土)、11日(日)※11日は飛行要員のみ 2次：6月10日(火)～13日(金)のうち指定する1日

- 合格発表** 1次：5月30日(金) ※陸・空飛行要員についてはお問い合わせください
- 幹部候補生(歯科・薬剤科)**
- 資格** 平成27年4月1日現在、専門の大卒20歳以上30歳未満の者(見込合)
- 申込締切** 4月25日(金)(締切日必着)
- 試験日** 1次：5月10日(土)、11日(日) 2次：6月10日(火)～13日(金)のうち指定する1日
- 合格発表** 1次：5月30日(金)
- 医科・歯科幹部**
- 資格** 医師・歯科医師の免許取得者
- 申込締切** 4月25日(金)(締切日必着)
- 試験日** 1次：5月16日(金)
- 合格発表** 最終：8月1日(金)
- 問合先** 自衛隊宮城地方協力本部 石巻地域事務所 ☎・FAX 0225-83-6789

まっしらの相談窓口

相談事業	日時	場所・主催	対象	内容等	問合先
弁護士による無料法律相談(予約制) 弁護士 小川真儀	4月9日(火) 10:00～17:00	役場3階 会議室	町民 1人原則30分	多重債務問題、離婚問題、相続問題など。相談は無料で秘密厳守します	企画調整課まちづくり支援班 ☎354-5809
人権なんでも相談	4月1日(火) 5月7日(水) 10:00～15:00	役場2階 会議室	町民	人権擁護について	町民福祉課福祉班 ☎354-5706
行政相談				行政相談について	企画調整課まちづくり支援班 ☎354-5809
消費生活相談				消費生活相談について	産業観光課 ☎354-5708
生活保護相談	4月3日(木)・17日(木) 10:00～15:00	役場 会議室	町民	生活保護に関する相談	町民福祉課福祉班 ☎354-5706
不登校電話相談	平日 9:00～15:00	塩釜市 けやき教室	塩釜市・多賀城市・松島町・利府町・七ヶ浜町の小中学生および保護者	小中学生を対象にした不登校に関する電話相談・学校復帰指導	塩釜市けやき教室 ☎364-5141
健康電話相談	平日 8:30～17:00	保健福祉センター どんぐり	町民	健康に関する相談	健康長寿課健康づくり班(保健師・栄養士) ☎355-0703
発育発達電話相談				育児・子どもの発育・発達に関する相談	子育て支援センター ☎354-6888
高齢者に関する電話相談				高齢者の介護・生活等に関する相談	地域包括支援センター ☎354-6525
HIV・クラミジア抗体検査 肝炎検査	4月16日(水) 13:30～15:30	塩釜保健所		検査実施日の前日までに予約をお願いします。検査は原則無料です。	塩釜保健所疾病対策班 ☎363-5504
こころの相談(予約制)	4月24日(木) 13:30～16:00	保健福祉センター どんぐり	塩釜保健所管内に居住する方	こころの問題を抱えた本人や家族の相談	健康長寿課健康づくり班(保健福祉センターどんぐり) ☎355-0703
ひきこもり・思春期こころの相談(予約制)	4月9日(水) 13:30～16:30	塩釜保健所		ひきこもりや、思春期の心の問題を抱えた本人や家族の相談	塩釜保健所 母子障害第2班 ☎365-3153
アルコール・薬物相談(予約制)	5月8日(木) 14:30～17:00			アルコールや薬物の問題を抱えた本人や家族の相談	
青年期ひきこもり家族会(申込制)	4月9日(水) 13:00～16:00	宮城県精神保健福祉センター 2階(デイクア室)	県内在住で、ひきこもり等の悩みを持つ家族の方	ひきこもり等の悩みを持つ方への関わり方、支援方法等のグループワークや講義等。(お茶代等実費負担あり)	宮城県ひきこもり地域支援センター ☎0229-23-0024

くらしの 情報

犬・猫引き取り日

- 日時
4月10日(木)、4月24日(木)
9:30～11:00
- 場所 塩釜保健所
(塩釜市北浜4-8-15)
- 問合せ 塩釜保健所 ☎363-5505

4月の納期限

町税などは、便利で忘れない、しかも安全な口座振替を利用しましょう。

- 納期 4月30日(水)
- 国民健康保険税 1期(暫定)
- 介護保険料 1期(暫定)
- 問合せ
課税については
税務班 ☎354-5703
納付については
特別滞納整理室 ☎354-5913
介護保険料については
高齢者支援班 ☎355-0677

国民健康保険被保険者証兼 高齢受給者証の交付について

国民健康保険加入者で平成26年4月2日～平成26年5月1日までの間に70歳になられる方へ、高齢受給負担割合を記載した国民健康保険者証を郵送します。

なお、現在お持ちの被保険者証については、有効期限が過ぎましたら各自破棄していただきますようお願いいたします。

- 発送日 4月21日(月)
- 問合せ 町民福祉課
町民サービス班 ☎354-5705



松島町交通安全指導員募集

交通安全指導員とは町長から任命を受け、交通安全指導を行います。

- 年齢 20歳から65歳までの方
- 活動内容 毎月5日、10日、20日、25日、30日(平日のみ)の登校時間、通勤時間に合わせて実施します。また、春・秋の交通安全運動期間中の街頭指導を実施します。交通安全教室：春・秋に町内の幼稚園、保育園、小学校で交通指導および交通安全教室を行います。交通指導：各種お祭りなどの行事で、混雑時の交通指導を行います。
- 出勤報酬 職務の遂行に要した経費を補うための報酬が支給されます。
- 処遇 出勤手当、公務災害補償あり。
- 問合せ 総務課環境防災班
☎354-5782

ポリテクセンター宮城 公共職業訓練受講生募集のご案内

早期再就職に向けた職業訓練(6か月)を実施しています。

- コース・定員
名取実習場：CAD・NCオペレーション科(16人)、設備保全技術科、

溶接施工科、電気設備科、電気・情報通信工事科、建設リフォーム・コーディネート科(各15人)、ビル設備サービス科(18人)

仙台実習場：建築CADサービス科(32人)

- 訓練期間
6月5日(木)～11月27日(木)
- 受講料 無料(テキスト代などは自己負担)
- 申込期間 4月23日(水)まで(居住地を管轄するハローワークを通じ申し込みください)
- 問合せ ポリテクター宮城訓練課
名取実習場 ☎784-2820
仙台実習場 ☎792-8066

(公社)宮城県宅地建物取引業協会 塩釜支部による 市民のための不動産無料相談

皆さんが日常生活で感じている不動産に関する質問、疑問などに当協会会員が相談に当たり、お答えする相談会です。

- 日時 4月16日(水) 13:30～15:30(毎月第3水曜日開催)
- 場所 塩釜ビック内マリンプラザ
- 問合せ (公社)宮城県宅地建物
☎368-0422

休日・急患診療のご案内

診療場所	診療日	受付(診療)時間	診療科目
松島病院	日曜・休日(国民の祝日) 年末・年始(12月31日～1月3日)	昼夜間	内科
塩釜地区 休日急患 診療センター	日曜・休日(国民の祝日) 年末・年始(12月31日～1月3日)	8:45～11:30 13:00～16:30 (9:00～17:00)	内科・小児科
	土曜日(休日に当たる日を除く)	18:30～21:30 (19:00～22:00)	小児科 (15歳まで)

- 問合せ 松島病院 松島町高城字浜1-26 ☎354-5811
塩釜地区休日急患診療センター 塩釜市錦町7-10 ☎366-0630

歯科休日診療

- 4月6日(日) ファミリア歯科 松島町高城字町147-6 ☎355-6860
- 4月13日(日) なかよしデンタルクリニック 多賀城市八幡1-2-18 ☎366-8241
- 4月20日(日) ABEデンタルオフィス 松島町高城字町151-4 ☎353-9980
- 4月27日(日) 汐見台歯科医院 セブツ町葛葉田浜字林合55-1 ☎357-5603
- 4月29日(火・祝) 梅津歯科クリニック 多賀城市鶴ヶ谷2-29-17 ☎362-4344
- 5月3日(土・祝) 大澤歯科医院 多賀城市笹神4-3-45 ☎366-1615

松島町臨時職員を募集します

区 分	内 容
事業内容	町内保育所での保育業務
勤務場所	町内保育所
資格基準	保育士
任用期間	採用日から平成26年9月30日(1回に限り6ヵ月以内で更新する場合があります。)
賃 金	時給 1,000 円
勤務形態	1日7時間45分、週5日、週38時間45分
勤務時間	7:00～19:00のうち7時間45分
休 日	日、祝日、年末年始、指定された日
加入保険	健康、厚生、雇用、労災

区 分	内 容
事業内容	町内保育所での保育業務
勤務場所	町内保育所
資格基準	保育士
任用期間	採用日から平成26年9月30日(1回に限り6ヵ月以内で更新する場合があります。)
賃 金	時給 1,000 円
勤務形態	1日4時間、週6日、週24時間
勤務時間	7:00～19:00のうち4時間
休 日	日、祝日、年末年始、指定された日
加入保険	雇用、労災

区 分	内 容
事業内容	町内保育所での保育補助業務
勤務場所	町内保育所
資格基準	なし
任用期間	採用日から平成26年9月30日(1回に限り6ヵ月以内で更新する場合があります。)
賃 金	時給 750 円
勤務形態	1日7時間45分、週5日、週38時間45分
勤務時間	7:00～19:00のうち7時間45分
休 日	日、祝日、年末年始、指定された日
加入保険	健康、厚生、雇用、労災

区 分	内 容
事業内容	地域包括支援センター業務
勤務場所	保健福祉センター
資格基準	看護師かつ介護支援専門員、普通自動車免許
任用期間	採用日から平成26年9月30日(1回に限り6ヵ月以内で更新する場合があります。)
賃 金	時給 1,200 円
勤務形態	1日7時間45分、週5日、週38時間45分
勤務時間	8:30～17:15
休 日	土、日、祝日、年末年始
加入保険	健康、厚生、雇用、労災

区 分	内 容
事業内容	介護保険認定調査業務
勤務場所	保健福祉センターから調査で町内外へ
資格基準	看護師又は介護支援専門員、普通自動車免許
任用期間	採用日から平成26年9月30日(1回に限り6ヵ月以内で更新する場合があります。)
賃 金	時給 1,100 円
勤務形態	1日4時間～7時間45分、週20時間未満、月10日位
勤務時間	8:30～17:15のうち希望の時間
休 日	土、日、祝日、年末年始
加入保険	労災

区 分	内 容
事業内容	町内ロードメンテナンス等補修業務
勤務場所	建設課
資格基準	普通自動車免許を有する者
任用期間	採用日から平成26年9月30日(1回に限り6ヵ月以内で更新する場合があります。)
賃 金	時給 750 円
勤務形態	1日7時間45分、週5日、週38時間45分
勤務時間	8:30～17:15
休 日	土、日、祝日、年末年始
加入保険	健康、厚生、雇用、公災

- 申込方法 市販の履歴書を総務課に提出して下さい。
※免許などが必要な職種は写しも提出
 - 申込期間 定員に達するまで(いずれも若干名)
 - 受付時間 8:30～17:15(土・日・祝日を除く)
 - 問合せ先 総務課総務管理班 ☎ 354-5701
- ※募集が終了している場合もありますのでご了承下さい

松島町任期付職員採用試験のお知らせ

1 職種、採用予定人員及び職務内容

職 種	採用予定人員	職 務 内 容
一般事務 (用地補償事務)	若干名	復旧・復興事業に係る用地補償事務を中心とした業務に従事しますが、そのほか一般行政事務にも従事します。

- 2 受験資格 昭和39年4月2日以降に生まれた者で、連続して1年以上の用地補償の職務経験を有する者
※職務経験について

公的機関(国、地方公共団体等)における公共工事の用地補償の業務経験又は民間企業などにおける用地補償の業務経験をいい、会社員、自営業者、団体職員、公務員などとして、週35時間以上の勤務を1年以上継続して勤務した経験(アルバイト、臨時職員は除く。)が該当するものであり、平成26年4月1日時点での職務経験期間とします。

- 3 試験内容等 ●第1次試験 書類選考
●第2次試験 健康診断及び面接試験 試験日:平成26年5月下旬頃
- 4 受験手続 申込受付期間内に職務経歴書と論文を提出して下さい。(詳細は実施要領にて) 試験の実施要領は総務課で配布しますが、町ホームページからもダウンロードできます。
- 5 申込受付期間 4月30日(水)まで。郵送の場合は4月30日までに到着分まで受付。

- 問合せ先 総務課総務管理班 ☎ 354-5701

平成 26 年度合併処理浄化槽設置整備補助事業に係る事前申し込みを 4 月 1 日より受け付けを開始します

平成 26 年度に既存住宅の水洗化や、居住を目的とした新築及び増改築などで合併処理浄化槽の設置を希望する方は、公共下水道認可区域を除き町の補助制度を利用できます。

補助基数には限りがあり申込み順としていますので、お早めに申し込みください。

●補助対象

公共下水道認可区域外（根廻、幡谷、上竹谷、下竹谷、北小泉、手樽、桜渡戸及びその他地区の一部）の居住を目的とした住宅で、平成 26 年 4 月から平成 27 年 3 月 31 日まで工事が完了する合併処理浄化槽。

●補助金額 合併処理浄化槽の大きさによって異なります。

5 人槽 332,000 円（延べ床面積が 130 ㎡未満の住宅用）

7 人槽 414,000 円（延べ床面積が 130 ㎡以上の住宅用）

10 人槽 548,000 円（台所及び浴室が 2 箇所以上の住宅用）

※ 補助金額は国の補助基準額の変更により、変わる場合があります。

●受付開始 4 月 1 日（火）より

●申込み・問合せ先 水道事業所施設班 ☎ 354-5710

既存住宅を浄化槽により水洗化する方は、下記の合併処理浄化槽設置等改造資金融資あっせん制度を併せて利用できます。

既存住宅への合併処理浄化槽の設置には補助金制度と併せて 融資あっせん制度が利用できます

居住のための家屋（新築の場合を除く）を合併処理浄化槽により水洗便所などに改造する際に、その工事の資金を無利子で借りられるよう、融資あっせんします。

●対象者

- ・ 公共下水道認可区域外の既存住宅を合併処理浄化槽により水洗便所に改造する方
- ・ 町税および水道料金を滞納していない方
- ・ 改造資金の償還能力がある方（金融機関の融資審査があります）
- ・ 町内に住所を有する連帯保証人がある方

取扱金融機関は・・・

七十七銀行松島支店

石巻商工信用組合松島支店

仙台農業協同組合松島支店

●限度額

1 戸あたり 100 万円以内

●利子

無利子（利子は松島町が負担します）

●返済

5 年（60 カ月以内）毎月元金均等払い
です

※水洗化工事の際の個人負担を軽くできる制度です

●申込み・問合せ先

水道事業所施設班 ☎ 354-5710

シルバーだより

松島町シルバー人材センターのご紹介

松島町シルバー人材センターは、「高齢者等の雇用の安定等に関する法律」に基づき、宮城県知事の許可を受け、国と松島町から補助金を頂き、営利を目的としない事業を行っている公益社団法人です。

松島町に住み、健康で、働く意欲のある 60 歳以上の皆様が、「自主・自立、共働・共助」のシルバー事業理念により就業する会員組織です。

松島町シルバー人材センターの会員は、長年にわたり培った豊富な知識と技能と経験により就業し、働くことを通じて高齢者の生きがいと健康づくりをすすめ、活力ある地域社会づくりに貢献しています。

松島町のご家庭、企業、公共団体の皆様からご発注を頂き、会員が、臨時的かつ短期的またはその他の軽易な業務に就業することにより、町民生活と行政の下支えを行うサービス事業者です。



公益社団法人松島町シルバー人材センター

〒981-0215 松島町高城字浜 1 番地の 3

TEL 353-4505 E-mail matsushima@sjc.ne.jp URL <http://www.sjc.ne.jp/matsushima>

町長への提案箱を設置しました

町民の皆さまからご提案やご意見をいただくため、提案箱を役場庁舎1階町民ホールと文化観光交流館1階に設置しました。

投稿内容や方法については、下記のとおりとなります。

皆さまからのご意見、ご提案をお待ちしています。

- 投稿用紙にはご住所・お名前・電話番号をご記入ください。(個人情報 は目的以外に使用しません。)
- 住所・氏名が記入されていないものや曖昧なものについては、回答しませんのでご了承ください。(無記名のものについては、町の内部資料とさせていただきます)
- ご提案の内容によっては、回答に時間がかかるものや回答ができない場合があります。
- 投稿用紙は提案箱に設置してある用紙のほか、任意の用紙でも構いません。
- 他人を誹謗中傷するもの、営業、宗教、政治活動などに関するものはご遠慮ください。
- ご提案の内容が町以外の機関(国・県など)に関するもの場合、町から該当する機関へ伝えます。
- ご提案は、個人が特定できないようにした上で、広報まつしまや町ホームページなどへ掲載させていただくことがありますのでご了承ください。
- 投稿は提案箱のほか、郵送やEメールでも受付します。
- 問合せ先 企画調整課まちづくり支援班 ☎ 354-5809
メールアドレス info@town.matsushima.miyagi.jp

松島町長期総合計画策定検討委員会の委員を募集します

町では、平成27年度を目標期間とした「長期総合計画」を策定しておりますが、平成28年度以降を計画期間とする「次期長期総合計画」を平成26・27年度の2箇年間で策定するにあたり「松島町長期総合計画策定検討委員会」を設置します。

皆さまの意見を広く反映させるため、委員を募集します。

- 募集人数 若干名
- 任期 委嘱日から平成28年3月31日まで
- 開催回数 年5回程度
※原則、平日の午前9時から午後4時までの間において3時間程度
- 応募資格 町内在住または在勤・在学で満20歳以上満45歳以下の方
※応募日現在
- 報酬 委員会設置要綱に基づき、報酬を支給します
- 応募方法 市販の履歴書に所定の事項を記入し、企画調整課企画調整班に持参または郵送で応募してください
※平成26年4月18日(金) 必着
- 選考方法 提出された書類および面接によって決定します
- 問合せ先 企画調整課企画調整班 ☎ 354-5702

春のクマに注意を！！

春になると、クマは冬眠から目を覚まし、エサを求めて、山中を活動するようになります。早朝や夕方にお出かけの際は、十分にご注意ください。

もし、クマを目撃又はクマの痕跡(フンや足跡)を発見した場合は、産業観光課までお知らせください。最新情報は町ホームページで随時更新します。

- 問合せ先：産業観光課 ☎ 354-5707

消費税引上げに伴う被災者の住宅再建に対する給付措置

消費税率は、平成26年4月に8%、平成27年10月に10%に引き上げられることが予定されています。住宅は、多くの人にとって人生で最も高い買い物です。消費税の増税負担は大きいため、復興庁と国土交通省では、下記の給付金制度により負担の軽減が図られています。

併用はできませんので、申請対象等をご確認の上、申請を行ってください。

住まいの復興給付金制度(復興庁)

東日本大震災により被害が生じた住宅の被災時の所有者が、引上げ後の消費税率が適用される時期に、新たに住宅(新築・中古)を建築・購入し、または被災住宅を補修(※)し、その住宅に居住している場合に、給付を受けることができる制度です。

制度の内容、申請対象、申請書類等は、ホームページまたはコールセンターでご確認ください。

※補修の申請の際は、補修前後の写真が必要になります。

- 問合せ先 住まいの復興給付金事務局
- コールセンター ☎ 0570-200-246 (有料)
(受付時間:9:00 ~ 17:00 土・日・祝日を含む)
- ホームページ <http://fukko-kyufu.jp>

すまい給付金制度(国土交通省)

引上げ後の消費税率が適用される時期に、新たに住宅(新築・中古)を建築・購入し、その住宅に居住している場合に、給付を受けることができる制度です。

制度の内容、申請対象、申請書類等は、ホームページまたはコールセンターでご確認ください。

- 問合せ先 すまい給付金事務局
- ナビダイヤル ☎ 0570-064-186 (有料)
(受付時間:9:00 ~ 17:00 土・日・祝日を含む)
- ホームページ <http://sumai-kyufu.jp>



健康づくり事業参加者募集

【シルバー昼食会“あったか〜い”】

皆で楽しくおしゃべりしたり、軽くからだを動かしたり、時には頭の体操をしたりしませんか。昼食もあります。

- ◇対象 65歳以上の方
- ◇場所 保健福祉センターどんぐり、文化観光交流館
品井沼農村環境改善センター
- ◇内容 体調チェック、レクリエーション、昼食会、他
- ◇参加費 昼食代 1回500円
(*希望者には自宅から会場まで送迎いたします。)

【ノルディックウォーキング教室】

ノルディックウォーキングはメタボ予防やヘルスアップに効果的なスポーツです。ノルディックポールを持たなくても参加できます。

- ◇日時 毎月第4月曜日 10:00～12:00
(*初回は4月21日(月)です。雨天中止)
- ◇場所 文化観光交流館・玄関前集合
- ◇内容 ノルディックウォーキング(5～8km程度)
ストレッチ体操
- ◇参加費 無料

【かもめの会】

心の病気をもちながら生活している方々の会です。少人数の集まりなので、安心して参加できます。

- ◇日時 毎月1回活動 10:00～12:00
(*初回は4月23日(水)です。)
- ◇場所 保健福祉センターどんぐり、他
- ◇内容 町外施設見学、手工芸、調理実習、レクリエーション等
- ◇参加費 材料代など実費負担あり

【減る脂クラブ(メタボ予防教室)】

9月の特定健診までに「カラダとココロをスマートにするコツ」をつかんで、検査結果「A」をめざしましょう。専門スタッフが運動と食事の両面からサポートします。

- ◇日時 5月～8月まで月1回 9:45～11:45
(*初回は5月16日(金)です。)
- ◇場所 温水プール美遊 2階スタジオ
- ◇内容 健康講話、体調チェック
運動指導「スマートエクササイズ」
- ◇参加費 無料

【保健福祉ボランティア】

町で行っている介護予防事業(シルバー昼食会“あったか〜い”など)と一緒にボランティアを募集しています。年齢、性別は問いません。

健康・栄養・介護・福祉、レクリエーション(実技)などボランティアに役立つ研修会も年6回行っています。
(*研修会は4月14日(月)です。隔月で実施)

【動楽ウォーキング教室】

松島の風景を楽しみながら、「ゆっくりペース」で歩く教室です。1年後に「動くのがラクになる」ことをめざしましょう。

- ◇日時 毎月第2月曜日 10:00～11:30
(*初回は4月7日(月)です。雨天中止)
- ◇場所 文化観光交流館・玄関前集合
- ◇内容 ウォーキング(2～4km程度)
ストレッチ体操
- ◇参加費 無料

【ばいんの会(機能訓練)】

概ね40～64歳で脳卒中の後遺症等をお持ちの方が対象です。自宅から会場まで送迎します。(希望者)

- ◇日時 年6回 第4金曜日 10:30～12:00
(*初回は4月25日(金)です。)
- ◇場所 保健福祉センターどんぐり、他
- ◇参加費 食事代 実費

みなさまの健康ではつらつとした生活を
応援します。
お気軽にお申し込みください。

<連絡先>

健康長寿課 健康づくり班
☎355-0703 (保健師・栄養士)

消費生活コーナー 暮らしの中でインターネット - 子どもとともにネット環境を整える!! -

インターネットは私たちの暮らしには切り離せないほど身近なものになりました。

特に子どもたちのネット環境はスマートフォンの急速な普及にともないトラブルも発生しています。ネットを知らないままケータイやスマートフォンをはじめするのは危険です。

具体例

- ・ネットで知り合った人とメールアドレスを交換して写真を送った。すると、「自宅の特定ができたから住所や電話番号ネットにさらす。」と言われた。

家族で確認ポイント

- ◇スマホの位置情報をオンにした状態で撮影した写真には、位置情報が記憶される場合があります。見ず知らずの人たちに自分の行動や自宅を知られてしまう危険があります。
- ◇ネット上にも社会のルールとマナーがあることを知ることが大切です。
- ◇機器機能・ネット環境等が適切であるかなど、身を守る方法を知ることが大切です。
- ◇自分を守りながらネットを楽しむためにも、我が家ルールを一緒に考えてみて下さい。

詳しく知りたい方やお困りのことがありましたら消費生活相談窓口にご連絡下さい。

- 消費生活相談 ●相談日時 毎週火曜日・木曜日 9:00～16:30
(第一火曜日は勤労青少年ホームで相談を受け付けます)
●相談窓口 産業観光課 ☎354-5708



一言メモ

保護者向け普及啓発用リーフレット(内閣府)

【お子様が安全に安心してインターネットを利用するために保護者ができること】
内閣府HP
<http://www8.cao.go.jp/youth/youth-harm/koho/index.html>
*インターネットについてわかりやすく書いていますので、お子さんと一緒に確認できる資料紙です。

国道45号交通社会実験

現在、町内で計画されている事業や実施されている事業を皆さまにご紹介する「まつしま・now」。今回は、国道45号交通社会実験をご紹介します。

国道45号松島海岸地区の通過交通を分散し、観光シーズンにおける交通環境の改善、名勝・松島のイメージアップにつなげることを目的としています。

国道45号の慢性的な渋滞



対象区間に設置した迂回をお願いする看板



平成25年度交通社会実験ポスター

松島海岸地区交通社会実験
平成25年 12/7(土)・8(日)
8:00~17:00

45号松島海岸を通過される方は迂回のご協力をお願い致します！
※特殊車両は、許可された通行経路をご利用ください。

実験内容
「特別名勝・松島」の観光シーズンにおける交通環境を改善しイメージアップにつなげることを目的に、松島海岸地区の通過車両を他の路線へ誘導し、渋滞緩和を図る実験を行います。

迂回路情報と交差点に設置されている案内看板を参考に、ご通行ください。

http://www.town.niyagi-matsushima.lg.jp/ 松島 交通社会実験 特番

松島町は日本三景として有名な松島をはじめとする日本を代表する観光地で、年間約300万人の観光客が訪れます。観光施設が集中し、松島町中心部を縦断する国道45号は交通量が多く、観光シーズンをはじめ交通渋滞が著しい状況にあります。交通渋滞の悪化は、観光地へのアクセス性の低下を招くとともに、名勝・松島のイメージダウンにもつながります。

昨年12月に第1回社会実験を実施し、松島町に関連のない大型車等の通過交通を他の路線へ誘導することで、国道45号松島海岸地区の渋滞緩和を図りました。

平成 25 年度交通社会実験の結果概要

幹線道路における交通量の変化について	<ul style="list-style-type: none"> ・国道45号で約1割(約1,300台)交通量が減少、周辺の迂回路において交通量増加の傾向 ・誘導員を配置したお昼前後で、国道45号の交通量が大きく減少
国道45号松島地区における旅行速度の変化について	<ul style="list-style-type: none"> ・松島地区では、交通量減少に伴い、平均旅行速度が4~8km/h上昇 ・時間帯別では、下り11時台や上り15時台など、通常日のピーク時間帯において速度改善傾向にあることを確認
国道45号主要交差点における渋滞の変化について	<ul style="list-style-type: none"> ・松島海岸駅前交差点では、国道45号(下り)の交通量減少により、渋滞が解消 ・松島愛宕交差点では、国道45号(上り)の特定時間帯の交通集中・右折滞留長不足により、渋滞が延伸(社会実験時(12/7(土))は最大1.9kmの渋滞が発生)



社会実験を終えて



町長 大橋 健男

第一回の社会実験により、松島海岸地区における通行車両が約1割減少するなど、一定の効果が確認されました。区間周辺にお住まいの方々からも、目に見えて交通量が減ったとの声を頂いております。

町民の皆さまのご協力に感謝申し上げますと共に、日頃より国道が混雑している場合には迂回路を使用するなどのご協力をお願いします。

また、町民のドライバーの方から通行止めと間違ってしまうとの声があるなど、事前の周知も含めて説明の方法を見直す必要があるという反省もありました。今年度はこれらの反省点を改善し、より効果のある社会実験を実施していきたいと考えております。

社会実験に限らず、町では交通渋滞を重要な問題と捉え、今後も取組みを行っていく考えです。様々な施策を円滑に実施していくために、町民の皆さまのご協力をお願い致します。

● 問合せ先

建設課管理班 ☎ 35415715

みんなの伝言板

松島病院「糖尿病研修会」のお知らせ

糖尿病の治療を受けている方、ご家族が糖尿病の方、糖尿病に関心のある方などに分かりやすく講話します。ぜひご参加ください。

●講話

「糖尿病と上手に付き合うために」

- ・あなたの糖尿病の状態は？
- ・糖尿病とは？
- ・色々な合併症とは？
- ・どのような治療が望ましいの？

●講師 松島病院

院長 糖尿病専門医 丹野 尚

●日時

4月24日(木) 14:00～14:30

●場所 松島病院 1階 会議室

●参加費 無料

●問合せ先 松島病院 内科外来

☎ 354-5811

公開英会話教室 (平成26年度前期)

●場所 松島町勤労青少年ホーム 集会室

●実施日 4月10日・24日、5月8日・22日、6月12日・26日、7月10日・24日、8月7日・28日、9月11日・25日(月2回、各木曜日)

●時間・内容

- ① 13:30～14:30(初級英会話)
- ② 14:30～16:00(中級英会話・英語ボランティア松島観光ガイド養成)

●参加費 無料

※事前申込みが必要です

●申込み・問合せ先 松島善意通訳者の会 郡ひさ子 ☎ 246-3718、080-1809-2354

書道体験 無料体験

「継続は力なり」幼い頃の習い事は大人になっても役に立ちます。

●対象

幼児から大人(高校生・大学生)

●申込み・問合せ先

岸 ☎ 353-3761

詩吟始めませんか？ ～大きい声を出す楽しさを あなたにも感じてほしい～

詩吟は漢詩や和歌、俳句を大きな声で詠うことです。世代・職業を越え色々な方と知り合いたい方、心と体の健康維持のため、もう一度始めたい方。私たちと一緒に楽しんでみませんか。お待ちしております。

●日時

毎週金曜日 14:00～16:00

●場所 松島町文化観光交流館 2階

●講師 大崎綾岳

●問合せ先 ☎ 354-4302

3B体操無料体験会のお知らせ

3B体操とは、3つの手具を使い、音楽に合わせて身体を動かすものです。皆と一緒に身体を動かしてみませんか？

●日時 4月18日(金)、25日(金) 14:00～15:30

●場所 品井沼農村環境改善センター

●問合せ先 日本3B体操協会 鈴木ひろ子 ☎ 080-1831-4597

ヨーガ教室愛好会 会員募集(女性限定)

●日時 毎週水曜日(月4回) 13:00～15:30

●場所

松島町文化観光交流館 和室

●会費 月額3,000円

(他に維持費1,000円)

●指導者 佐藤美和子先生

●申込み・問合せ先 世話役

菊田 ☎ 354-3869

石垣 ☎ 354-2909

ダンベル体操とエアロビクス練習会 参加者募集

初心者向けのシェイプアップクラスです。

●日時 4月9日(水)、12日(土) 19:30～20:30

●場所 松島町海洋センター会議室

●会費 無料

●定員 各15名

●申込み・問合せ先

松島エアロビクス同好会 鈴木

☎ 368-7078

法人会女性部会公開講演会 「日本のエネルギー・電力事情」

男女問わず、皆様のご参加をお待ちしています

●講師 東北電力塩釜営業所 所長 若生直樹氏

●日時 4月24日(木)

15:00～16:00

●場所 ホテルキャスルプラザ多賀城

●聴講費 無料

●申込み・問合せ先 (公社)塩釜法人会 ☎ 365-8859

仙台駐屯地「桜まつり」

●日時

4月19日(土) 10:00～15:00

●内容 ①イベント:子ども広場、ミニ制服の試着、小動物ふれあいコーナー、模擬売店 ②アトラクション:すずめ太鼓、カラーガード演技、軽音楽部演奏、部外アーティスト、他

●場所 陸上自衛隊仙台駐屯地

●費用 無料

●その他 雨天の場合は、アトラクションのみ体育館で実施します。車でのご来場はできませんので、公共交通機関をご利用ください(身体の不自由な方の駐車場はご用意しています。予約制となっておりますので、あらかじめご連絡ください。

●問合せ先 陸上自衛隊仙台駐屯地 広報班 ☎ 231-1111

健康ランド

マタニティ(保健福祉センターどんぐり)

4月7日(月)、14日(月) 母子健康手帳の交付
受付 9:30~11:00

※上記の日程で都合の悪い方は、事前にご連絡ください。

乳幼児健診等(保健福祉センターどんぐり)

- 4月2日(水) ハイハイ赤ちゃんセミナー
対象:H25年8月2日~H25年10月10日生
受付 9:30~9:45
- 4月8日(火) 1歳6か月児健診
対象:H24年8月~H24年9月生
受付 12:30~12:45
- 4月11日(金) 3歳6か月児健診
対象:H22年9月~H22年10月生
受付:12:30~12:45
- 4月16日(水) 親子よちよちセミナー(1歳児子育て教室)
対象:H25年3月~H25年5月生
受付:9:30~9:45

シルバー昼食会

- 4月8日(火)、22日(火) あったか~い(どんぐり1班)
- 4月3日(木)、17日(木) あったか~い(どんぐり2班・3班)
- 4月9日(水)、23日(水) あったか~い(文化観光交流館)
- 4月4日(金)、18日(金) あったか~い(品井沼)
- 4月24日(木) あったか~い
(ひだまり・文化観光交流館)

健康づくり事業

- 4月7日(月) 動楽ウォーキング教室(文化観光交流館)
4月21日(月) ノルディックウォーキング教室
(文化観光交流館)

精神保健事業

4月23日(水) かもめの会

自立支援医療費(精神通院)支給認定申請について

自立支援医療費(精神通院)支給認定の申請の手続き(新規・更新)に来られる方は、事前にご連絡ください。

- 問合先 健康長寿課健康づくり班
(保健福祉センターどんぐり) ☎355-0703

『健康の日』のお知らせ

水中運動は膝や腰などに負担をかけずに、筋力やバランス力をアップさせます。
「健康の日」に参加して、ワンランクアップした健康を手に入れましょう!

◇日時 4月11日(金) 10:30~11:30
(※10:00~受付)

◇場所 松島町温水プール 美遊

◇内容 アクアエクササイズ
(水中ウォーキング、ストレッチ、他)
講師:高谷 英里インストラクター

◇参加費 500円(但し、65歳以上の方は300円)
※受付でお支払いください。

◇持参する物 水着・スイムキャップ・タオル

◇申し込み 4月10日(木)まで電話でお申し込みください。
健康長寿課健康づくり班 ☎355-0703
(保健福祉センターどんぐり)

10年先も健やかに ~松島町健康プラン~

冬が去り、ようやく暖かい春がやってきました。4月は新しい年度のスタートです。入学、進学、就職など環境が変化する時期です。さて、松島町では住民一人ひとりが健康で自分らしい生活を送るために10年後を目標に据えた「松島町第2次健康プラン」を策定しました。

健康プランでめざすのは①健康寿命の延伸、②健康格差の縮小、③一次予防の重視、④ソーシャルキャピタルの再構築、の4つとし、これにそって事業を実施していきます。

現在、松島町は女性の健康寿命が第1位(平成22年度)、メタボ該当者が少ないなど素晴らしい特徴がある一方、少子高齢化の進展や腎臓を痛める原因とな

る高血圧と糖尿病を併せ持つ方が多い状況にあります。これらを踏まえて、本プランでは町だけではなく県や国も一体となって町民の皆様の健康づくりを支援してまいります。

内容について、今後シリーズで紹介してまいります。みなさまの健康づくりに役立てて頂ければ幸いです。今年度もよろしくお願いたします。

- 【問合先】
健康長寿課健康づくり班
(保健福祉センターどんぐり)
☎355-0703



お詫びと訂正

3月号P23の「今月のピカピカ賞」のお知らせに誤りがありましたので、訂正してお詫びします。 (誤) 櫻井 百叫 (正) 櫻井 百叶

消費税率の引き上げに伴う水道料金・下水道使用料の改定について

平成 26 年 4 月 1 日より、消費税（地方消費税を含む）が現行の 5% から 8% に引き上げられることに伴い、平成 26 年 4 月 1 日以降の水道料金・下水道使用料の消費税率を 8% に改定します。

施行日の平成 26 年 4 月 1 日以降に使用を開始する水道料金・下水道使用料については、新税率の 8% が適用されます。

ただし、平成 26 年 4 月 1 日前から継続して水道・下水道を使用されている方は、経過措置として 4 月検針分（平成 26 年 5 月請求分）に限り 5% を適用し、それ以降の検針分（平成 26 年 6 月請求分～）については 8% の適用となります。

●平成 26 年 4 月 1 日前から継続して使用されている場合

検針月 平成 26 年)	3 月	4 月	5 月	6 月～
4 月検針分 消費税率 5%	← 使用期間 →	検 針		
5 月以降検針分 消費税率 8%		← 使用期間 →	検 針	
			← 使用期間 →	検 針



平成 26 年 4 月 1 日以降から使用を開始する水道料金・下水道使用料は下記のとおりです。

●水道料金 一般家庭用（メーター口径 13mm・20mm）の場合〔抜粋〕

水量 (m ³)	メーター口径 13mm			メーター口径 20mm		
	改定前料金	改定後料金	増加額	改定前料金	改定後料金	増加額
0	1,260円	1,290円	30円	2,410円	2,480円	70円
5	1,780円	1,830円	50円	2,940円	3,020円	80円
10	2,310円	2,370円	60円	3,460円	3,560円	100円
15	3,360円	3,450円	90円	4,510円	4,640円	130円
20	4,410円	4,530円	120円	5,560円	5,720円	160円
25	6,030円	6,210円	180円	7,190円	7,390円	200円
30	7,660円	7,880円	220円	8,820円	9,070円	250円
40	11,280円	11,610円	330円	12,440円	12,790円	350円
50	14,910円	15,330円	420円	16,060円	16,520円	460円

●下水道使用料（メーター口径一律）〔抜粋〕

汚水量 (m ³)	改定前料金	改定後料金	増加額
0~8	1,360円	1,400円	40円
10	1,630円	1,680円	50円
15	2,320円	2,380円	60円
20	3,000円	3,080円	80円
25	3,710円	3,810円	100円
30	4,420円	4,540円	120円
40	5,890円	6,050円	160円
50	7,360円	7,570円	210円

●問合せ先

水道事業所 経営班 ☎ 354-5711

松島海岸インターチェンジが閉鎖されています

三陸自動車道松島海岸インターチェンジは補修修繕工事のため、4月25日(金)17時まで閉鎖されています。ご協力よろしくお願いします。

●問合せ先 宮城県道路公社松島道路管理事務所 ☎ 353-3957

あくあく 1歳 おめでとう

平成 25 年 4 月 生まれ

町内在住で、各月 1 歳のお誕生日を迎える赤ちゃんを紹介します。お申込みお待ちしております！

●問合せ先 企画調整課 ☎ 354-5702



角田 心珀ちゃん

平成 25 年 4 月 6 日 生まれ
(北小泉)

わが家で一番のやんちゃ者です♥♥♥♥♥

えんどう おうか
遠藤 桜霞ちゃん

平成 25 年 4 月 2 日 生まれ
(松島)



食べるの大好き!あてんば娘☆

かとう あらた
加藤 新くん

平成 25 年 4 月 20 日 生まれ
(高城)



食いしん坊で何にでも興味津々です♪